LOMBAK

25

112373 • SAYI: 2003-05 • MAYIS 2003
FİYATI: 1 750 000 TL (KDV Dahil)

KUYRUK SOKUMU

ISSN 1303-0124-0-5

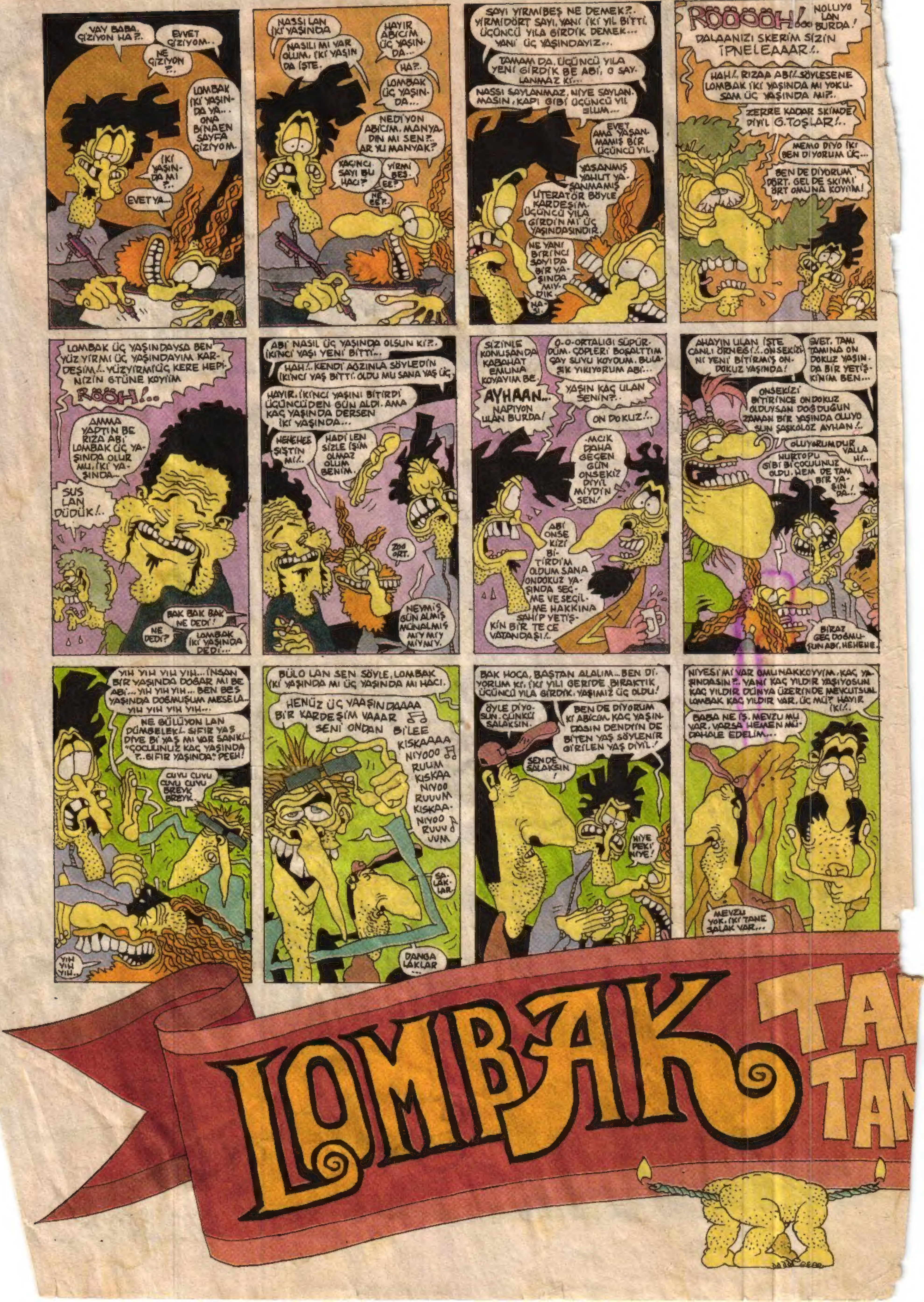
VAY BABA, ÇİZİYON HA?..
EVVET ÇİZİYOM..
NE ÇİZİYON ?..
LOMBAK İKİ YAŞINDA YA.. ONA BİNAEN SAYFA ÇİZİYOM.
İKİ YAŞINDA MI ?..
EVET YA..
NASSI LAN İKİ YAŞINDA
NASILI MI VAR OLUM, İKİ YAŞINDA İŞTE.
HAYIR ABİCİM ÜÇ YAŞINDA...
HA?..
LOMBAK ÜÇ YAŞINDA...
NEDİYON ABİCİM, MANYADIN MI SEN?.. AR YU MANYAK?
KAÇINCI SAYI BU HACI?
YİRMİ BEŞ.
EE?
NE EE?..
SAYI YIRMIBEŞ NE DEMEK?.. YIRMIDÖRT SAYI, YANİ İKİ YIL BİTTİ, ÜÇÜNCÜ YILA GİRDİK DEMEK... YANİ ÜÇ YAŞINDAYIZ...
TAMAM DA, ÜÇÜNCÜ YILA YENİ GİRDİK BE ABİ, O SAYLANMAZ Kİ...
NASSI SAYLANMAZ, NİYE SAYLANMASIN, KAPI GİBİ ÜÇÜNCÜ YIL OLUM...
EVET AMA YAŞANMAMIŞ BİR ÜÇÜNCÜ YIL.
YAŞANMIŞ YAHUT YAŞANMAMIŞ LİTERATÖR BÖYLE KARDEŞİM. ÜÇÜNCÜ YILA GİRDİN Mİ ÜÇ YAŞINDASINDIR.
NE YANİ BİRİNCİ SAYIDA BİR YAŞINDA MIYDIK
HASI.
RÖÖÖÖH!.. NOLUYO LAN BURDA!
DALAANIZI SKERİM SİZİN İPNELEAAAR!..
HAH!.. RIZAA ABİ!.. SÖYLESENE LOMBAK İKİ YAŞINDA MI YOKUSAM ÜÇ YAŞINDA MI?..
ZERRE KADAR SKİMDE DİYİL G.TOŞLAR!..
MEMO DİYO İKİ BEN DİYORUM ÜÇ...
BEN DE DİYORUM DÖRT. GEL DE SKİMİ ÖRT OMUNA KOYİİM!
LOMBAK ÜÇ YAŞINDAYSA BEN YÜZ YİRMİ ÜÇ YAŞINDAYIM KARDEŞİM!.. YÜZYİRMİÜÇ KERE HEPİNİZİN G.TÜNE KOYİİM
RÖÖH!..
AMMA YAPTIN BE RIZA ABİ LOMBAK ÜÇ YAŞINDA OLUR MU, İKİ YAŞINDA..
SUS LAN DÜDÜK!..
BAK BAK BAK NE DEDİ!
NE DEDİ?
LOMBAK İKİ YAŞINDA DEDİ...
ABİ NASIL ÜÇ YAŞINDA OLSUN Kİ?.. İKİNCİ YAŞI YENİ BİTTİ..
HAH!.. KENDİ AĞZINLA SÖYLEDİN İKİNCİ YAŞ BİTTİ, OLDU MU SANA YAŞ ÜÇ
HAYIR, İKİNCİ YAŞINI BİTİRDİ ÜÇÜNCÜDEN GÜN ALDI. AMA KAÇ YAŞINDA DERSEN İKİ YAŞINDA...
HEHEHEE ŞIŞTIN MI!..
HADİ LEN SİZLE İŞİM OLMAZ OLUM BENİM.
ZOO ORT.
NEYMİŞ GÜN ALMIŞ MÜNALMIŞ MIYMIY MIYMIY.
SİZİNLE KONUŞANDA KABAHAT EMLINA KOYAYIM BE.
Ç-Ç-ORTALIĞI SÜPÜRDÜM. ÇÖPLERİ BOŞALTTIM ÇAY SUYU KOYDUM. BULAŞIK YIKIYORUM ABİ...
AYHAAN.. NAPIYON ULAN BURDA!
YAŞIN KAÇ ULAN SENİN?..
ON DOKUZ!..
-MCIK DAHA GEÇEN GÜN ONSEKİZ DİYİL MİYDİN SEN!
ABİ ONSEKİZİ BİTİRDİM OLDUM SANA ONDOKUZ YAŞINDA SEÇME VE SEÇİLME HAKKINA SAHİP YETİŞKİN BİR TE CE VATANDAŞI!..
AHAYIN ULAN İŞTE CANLI ÖRNEĞİ!.. ONSEKİZİNİ YENİ BİTİRMİŞ ONDOKUZ YAŞINDA!
EVET. TAMI TAMINA ON DOKUZ YAŞINDA BİR YETİŞKİNİM BEN...
ONSEKİZİ BİTİRİNCE ONDOKUZ OLDUYSAN DOĞDUĞUN ZAMAN BİR YAŞINDA OLUYOSUN ŞAŞKOLOZ AYHAN!..
OLUYORUM DUR VALLA HI...
NURTOPU GİBİ Bİ ÇOCUUNUZ OLDU, HEM DE TAM BİR YAŞINDA!..
BİRAZ GEÇ DOĞMUŞUN ABİ, HEHEHE.
YIH YIH YIH YIH... İNSAN BİR YAŞINDA DOĞAR MI BE ABİ... YIH YIH YIH... BEN BEŞ YAŞINDA DOĞMUŞUM MESELA.. YIH YIH YIH YIH...
NE GÜLÜYON LAN DÜMBELEK!.. SIFIR YAŞ DİYE Bİ YAŞ MI VAR SANKİ.. "ÇOCUUNUZ KAÇ YAŞINDA ?..SIFIR YAŞINDA." PEEH!
CUVU CUVU CUVU CUVU BREYK BREYK.
YIH YIH YIH..
BÜLO LAN SEN SÖYLE, LOMBAK İKİ YAŞINDA MI ÜÇ YAŞINDA MI HACI.
HENÜZ ÜÇ YAAŞINDAAAA BİR KARDEŞİM VAAAR SENİ ONDAN BİLEE KISKAAAA NIYOOO RUUM KISKAA NIYOO RUUUM KISKAA-NIYOO RUUV UUM
SALAKLAR.
DANGA LAKLAR ...
BAK HOCA, BAŞTAN ALALIM... BEN DİYORUM Kİ, İKİ YILI GERİDE BIRAKTIK ÜÇÜNCÜ YILA GİRDİK, YAŞIMIZ ÜÇ OLDU!
ÖYLE DİYOSUN, ÇÜNKÜ SALAKSIN.
BEN DE DİYORUM Kİ ABİCİM, KAÇ YAŞINDASIN DENDİYİN DE BİTEN YAŞ SÖYLENİR GİRİLEN YAŞ DİYİL!
SEN DE SALAKSIN!
NİYE PEKİ NİYE!
NİYESİ Mİ VAR OMUNAKKOYYIM, KAÇ YAŞINDASIN?.. YANİ KAÇ YILDIR YAŞIYOSUN KAÇ YILDIR DÜNYA ÜZERİNDE MEVCUTSUN. LOMBAK KAÇ YILDIR VAR, ÜÇ MÜ? HAYIR İKİ!..
BABA NE İŞ. MEVZU MU VAR, VARSA HEMEN MÜDAHALE EDELİM...
MEVZU YOK, İKİ TANE SALAK VAR...
LOMBAK

BAK MEMOCUM, Bİ DE ŞÖYLE ANLATMAYA ÇALIŞIYIM. FARZI MİSAL ÜÇ CİLTLİK KARAMAZOF KARDEŞLERİ OKUMAYA KASTIN. OKUDUN OKUDUN İKİNCİ CİLDİ BİTİRDİN. ÜÇÜNCÜ CİLDİN SEKİZİNCİ SAYFASINDASIN...
EE?
TOLSTOY, TOSTOYEVSKİ BUNLAR MÜHİM YAZARLAR TABİ...
SANA SORUYOLAR, "HACI, KAÇINCI CİLTTESİN?" DİYE, SEN NEDİYOSUN, "ÜÇÜNCÜ CİLTTEYİM..."
KAÇ CİLT OKUDUM Kİ!..
CİLT BAKIMI DA MÜHİM MEVZU.
YAA SANA KAÇ YIL YAŞADIN DİYE SORAN MI VAR!.. HANGİ CİLT"TE"SİN KAÇ YAŞIN"DA"SIN... ÜÇ YAŞIN"DA"YIM...
PEKİ OKYCIĞYIM, ÇOK AFFEDERSİN AMA, APARTMANLARDAKİ ZEMİN KAT NE YARRAAMA YARIYOR...
NEGALAKASI VAR LAN BUNUN MEVZUYLA...
ŞİMDİK Bİ BİNAYA GİRDİN. ORASI NE? BİRİNCİ KAT MI?.. HAYIR ZEMİN KAT.. ANCAK BİR KAT ÇIKARSAN BİRİNCİ KATA VARIRSIN. İKİ KERE MERDİVEN ÇIKMISSAN İKİNCİ KATA ÇIKARSIN ÜÇE DİYİL!..
VAY TARTIŞSAN OTU.
OFFF BAŞIM AĞRIDI BE...
TABİY BÜZZÜK SIKIŞINCA BAŞIM ARIDI.
BEYLER, MEVZUYA TAM VAKIF OLAMASAM DA ŞÖYLE Bİ DURUMU BELİRTMEK İSTERİM. İKİ KATLI BİR EV İKİ KATLIDIR. YANİ ZEMİNİN ÜSTÜ BİR OLSA İKİ KATLI BİNA BİR KATLI OLUR DİMİ?.. AMA TEK KATLI TEK KATLIDIR. İKİ KATLI İKİ KATLI...
İŞTE! İŞTEE!.. KOYDUM MU BORUYU! ALDIN MI ÇOCUU ELİNE HA!..
HOCU, BIRAK BİNAYI MİNAYI DA SÖYLE LOMBAK KAÇ YAŞINDA?..
LOMBAAK.. ÜÇ YAŞINA BASTI...
EVET! EVET! BASTI!.. ÜÇ YAŞINA BASTI!
NEKİ OLUM, ÜÇ YAŞINDA BAŞKA, ÜÇ YAŞINA BASTI BAŞKA.
BASTI!... BASTI!.. AHA BÖYLE BASTI!..
BAM
ZBAM ZBAM
NOLLUYO YAA!
ZBAM ZBAM
BASTI!! BASTI!!.. ATATÜRK SAMSUNA AYAK BASTI!.. KOLOMB AMERİKAYA AYAK BASTI! LOMBAK ÜÇ YAŞINA BASTI!.
NOOLUYO LAN BURDA?
ZBAM ZBAM
ÜFF Bİ UYKU UYUTMADILAR YAA... NEYMİŞ, LOMBAK İKİ YAŞINDA MIYMIŞ ÜÇ YAŞINDA MIYMIŞ...
EE?. NEYMİŞ PEKİ? İKİ Mİ ÜÇ MÜ?
NE BİLİYIM BEN ABİ.
BAK SEN ŞU İŞE.
BASTI DA BASTI YANDAN ÜÇ YAŞINA BASTI YAN DAAAN.. OOOH OOH YANDAAN
OOO OHH.
HOCU, MADEM GİRDİĞİMİZ YIL SAYILLIYO, O ZAMAN BEN YÜZ YAŞINDAYIM!.
YAN DAAN OOH OOH.
NASIL OLUYOMUŞSUN YÜZ YAŞINDA?..
E ÖMRÜMÜN İLK YÜZYILINDA DİYİL MİYİM? O HALDE YÜZ YAŞINDAYIM..
ÇOK DOĞRU BE!
E BE ONUNYAKOYYİM. O HESABA GÖRE BEN DE SIFIR YAŞINDAYIM. NOLACAK ŞİMDİK?
NASI ABİ SIFIR?
E. MADEM YIL BİTMEDEN SAYILMIYO ÖMRÜMÜN İLK YÜZ YILI DAHA BİTMEDİ. ELDE VAR SIFIR YÜZ YIL... YAŞ EŞİTTİR SIFIR!..
ÇOK DOĞRU BE!
ULAN İKİ YILLIK DERGİ OLDUĞUMUZU GÖRE GÖRE İNADINA YAPIYON DİMİ BÖYLE!
BAADIR AABİ DERGİ İKİNCİ ÜÇÜNCÜ YAŞLARINI ATLAYIP DOĞRUDAN DÖRDA BASICAKMIŞ DİYE DUYDUM. DOĞRU MU?
ÇOK DOĞRU!
AMAN ABİ ŞAKA YAPTIM YAA.
O DA ÇOK DOĞRU!
NİYE İNADINA YAPIYIM OLUM, DERGİ ÜÇ YAŞINDAYSA BEN N'APIİM...
İKİ YAŞIN DA .MCIIK! İKİİİİ!..
EVET BEYFENDİ. GAYRİMENKUL... EVET.. HAYIR... OTOMOBİL... RİCA EDERİM... MÜTEAHHİT...
DOORU KONUŞ LAN GÖTİK!
NAPARSIN LAN NAPARSIN HA NAPARSIN!
BONO TAHVİL HİSSE SENEDİ...
G.TÜNE KORUM!
MEGADET
.MINA KOYCAM SENİN, .MINA!
REPO YURO EMLAK VERGİSİ...
BEN SENİN MINA KOYCAM ASIL G.T!.
ŞŞŞ KAVGA ETMEYİN LAN... YADA EDİN .MINA KOYİİM. ÇOKTA SKIMDEYDİ.
ANTİ RAKS
VAAY BAADIR AABİ DÜĞÜN VAR GALBA?
LOMBAK DÖRT YAŞINA BASIYO YA. YAŞ PASTA YAPTIRDIM.
ÇOK İYİ ÇOK YERİNDE BİR DAVRANIŞ ABİ, ÇOK SÜPER Bİ JEST ABİ TEBRİK EDİYORUM ABİ.
SENİN SİLSİLENİ SKERİM!
BEN SENİN SİLSİLENİ SKERİM!..
ANANI AVRADINI SÜLALENİ SKİYİM!
BACINI KARDEŞİNİ EVLADINI SKİYİM!
SKİK
G.TOŞ
.MCIK!
TIK
PÖRÇ
MI
INA
25 aylık olup ikinci yılı bitirerek üçüncü yıldan gün almış, iki yaşını doldurmuş, üç yaşına basmış, iki yaşında... üç ya... hayır ik... ü... i...
yaşında!...
MEMO TEMBELÇİZER

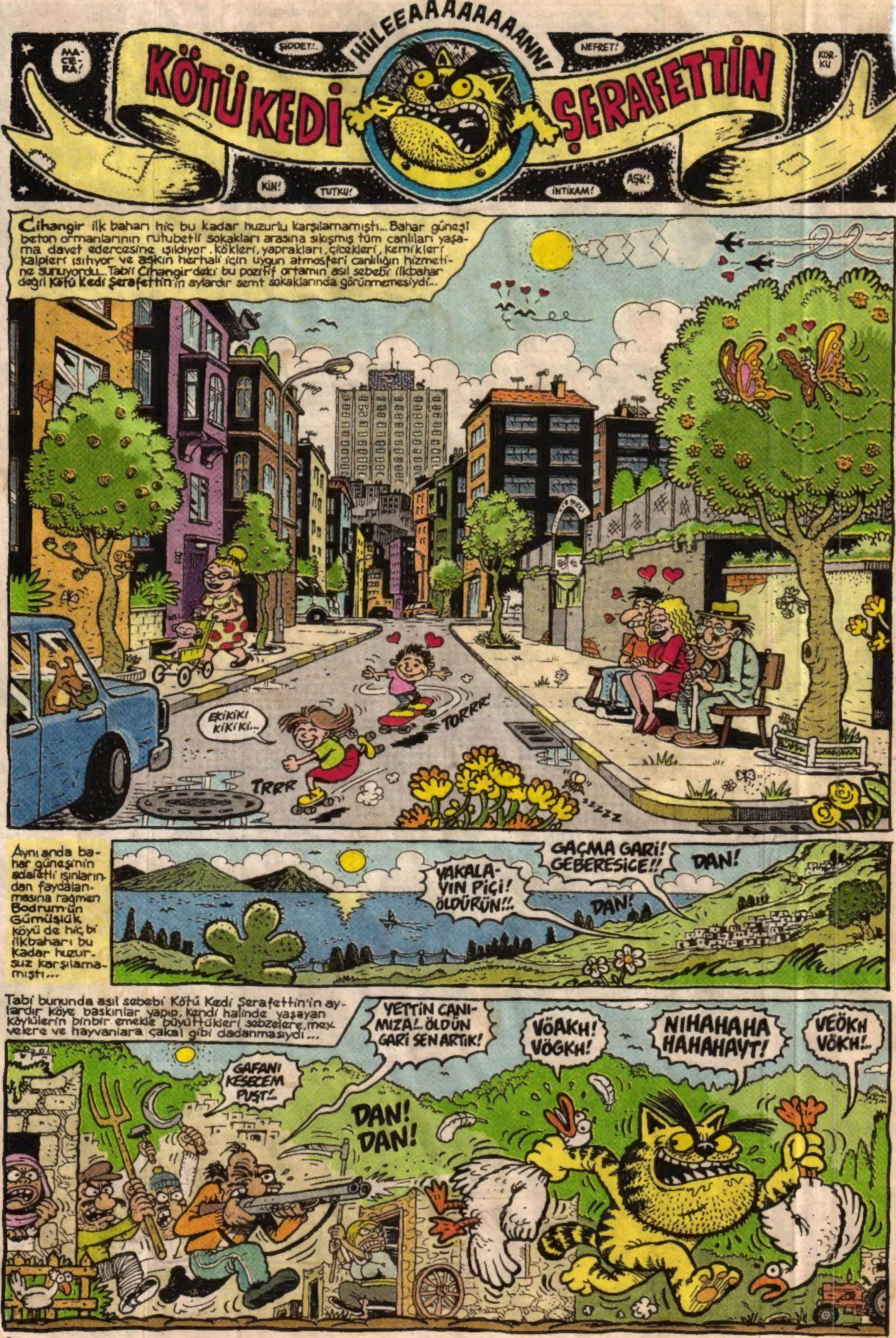
HÜLEEAAAAAAAANN!
MA-CE-RA!
ŞİDDET!
NEFRET!
KOR-KU
KÖTÜ KEDİ ŞERAFETTİN
KİN!
TUTKU!
İNTİKAM!
AŞK!
Cihangir ilk baharı hiç bu kadar huzurlu karşılamamıştı... Bahar güneşi beton ormanlarının rutubetli sokakları arasına sıkışmış tüm canlıları yaşama davet edercesine ışıldıyor, kökleri, yaprakları, çiçekleri, kemikleri kalpleri ısıtıyor ve aşkın herhali için uygun atmosferi canlılığın hizmetine sunuyordu... Tabi Cihangir'deki bu pozitif ortamın asıl sebebi ilkbahar değil Kötü Kedi Şerafettin'in aylardır semt sokaklarında görünmemesiydi...
EKİKİKİ KİKİKİ...
TORRR
TRRR
zzzzz
Aynı anda bahar güneşinin adaletli ışınlarından faydalanmasına rağmen Bodrum'un Gümüşlük köyü de hiç bi ilkbaharı bu kadar huzursuz karşılamamıştı...
YAKALAYIN PİÇİ! ÖLDÜRÜN!!..
GAÇMA GARİ! GEBERESİCE!!
DAN!
DAN!
Tabi bunun da asıl sebebi Kötü Kedi Şerafettin'in aylardır köye baskınlar yapıp, kendi halinde yaşayan köylülerin binbir emekle büyüttükleri sebzelere, meyvelere ve hayvanlara çakal gibi dadanmasıydı...
GAFANI KESECEM PUŞT!..
YETTİN CANIMIZA!.. ÖLDÜN GARİ SEN ARTIK!
DAN! DAN!
VÖAKH! VÖGKH!
NIHAHAHA HAHAHAYT!
VEÖKH VÖKH!..

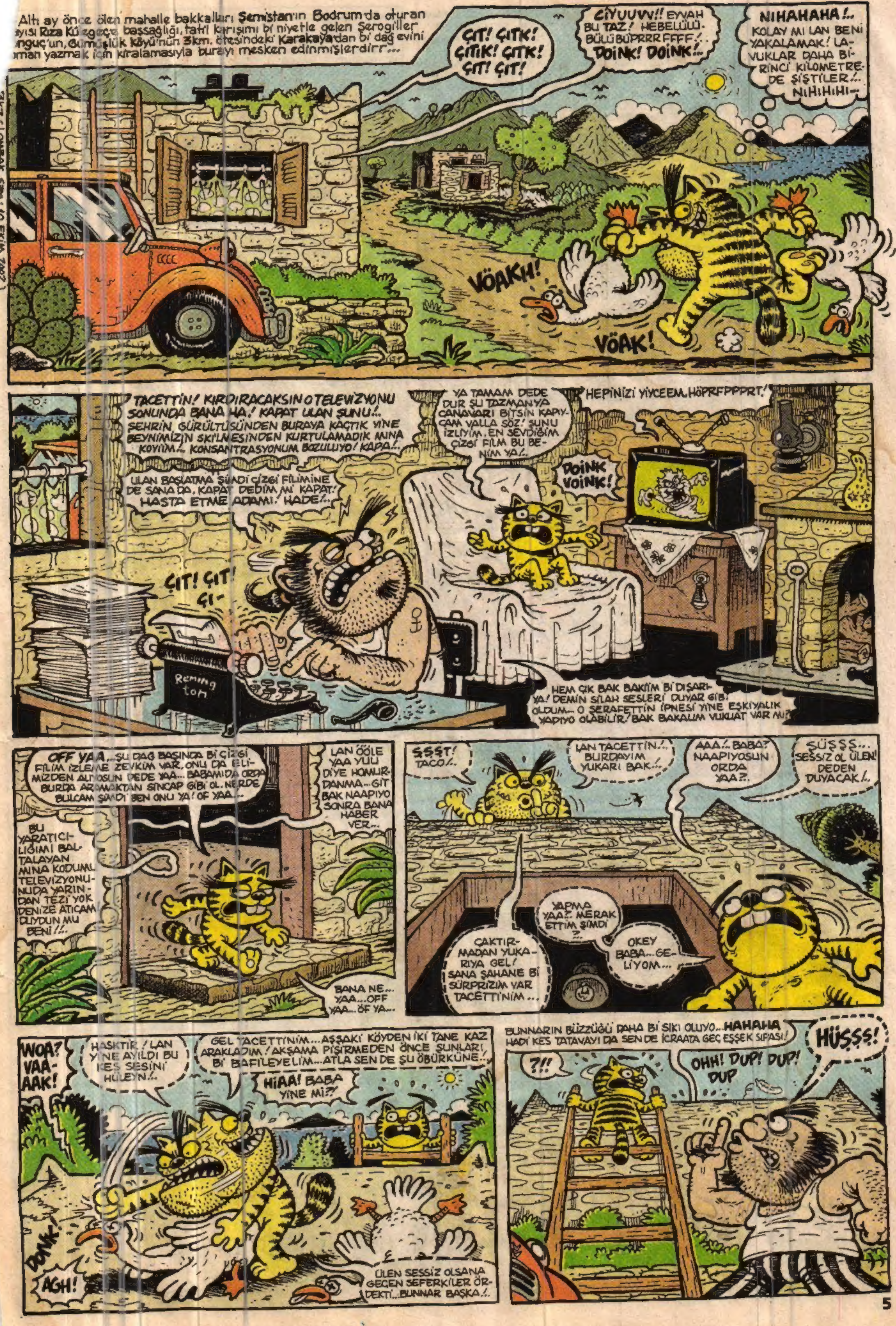
Altı ay önce ölen mahalle bakkalları Şemistan'ın Bodrum'da oturan
ayısı Rıza Küçgeç'e başsağlığı, tatil karışımı bi niyetle gelen Şeroğiller
unguç'un, Gümüşlük Köyü'nün 3km. ötesindeki Karakaya'dan bi dağ evini
oman yazmak için kiralamasıyla burayı mesken edinmişlerdirr...
ÇIT! ÇITK! ÇITIK! ÇITK! ÇIT! ÇIT!
ÇİYUUVV!! EYVAH BU TAZ! HEBELÜÜÜ. BÜLÜ BÜPRRR FFFF!.. DOINK! DOINK!..
NIHAHAHA!.. KOLAY MI LAN BENİ YAKALAMAK! LAVUKLAR DAHA BİRİNCİ KİLOMETREDE ŞİŞTİLER!.. NIHIHIHI...
VÖAKH!
VÖAK!
TACETTİN! KIRDIRACAKSIN O TELEVİZYONU SONUNDA BANA HA! KAPAT ULAN ŞUNU!.. ŞEHRİN GÜRÜLTÜSÜNDEN BURAYA KAÇTIK YİNE BEYNİMİZİN SKİLMESİNDEN KURTULAMADIK AMINA KOYİİM.. KONSANTRASYONUM BOZULUYO! KAPA!..
YA TAMAM DEDE DUR ŞU TAZMANYA CANAVARI BİTSİN KAPIYCAM VALLA SÖZ! ŞUNU İZLİYİM. EN SEVDİĞİM ÇİZGİ FİLM BU BENİM YA!..
HEPİNİZİ YİYCEEM. HÖPRFPPPRT!
DOINK VOINK!
ULAN BAŞLATMA ŞİMDİ ÇİZGİ FİLMİNE DE SANA DA. KAPAT DEDİM MI KAPAT! HASTA ETME ADAMI! HADE!..
ÇIT! ÇIT! ÇI-
Remington
HEM ÇIK BAK BAKİİM Bİ DIŞARIYA! DEMİN SİLAH SESLERİ DUYAR GİBİ OLDUM... O ŞERAFETTİN İPNESİ YİNE EŞKIYALIK YAPIYO OLABİLİR! BAK BAKALIM VUKUAT VAR MI?
OFF YAA... ŞU DAĞ BAŞINDA Bİ ÇİZGİ FİLM İZLEME ZEVKİM VAR, ONU DA ELİMİZDEN ALIYOSUN DEDE YAA... BABAMI DA ORDA BURDA ARAMAKTAN SİNCAP GİBİ OL. NERDE BULCAM ŞİMDİ BEN ONU YA! OF YAA...
LAN ÖÖLE YAA YUU DİYE HOMURDANMA... GİT BAK NAAPIYO SONRA BANA HABER VER...
BU YARATICILIĞIMI BALTALAYAN AMINA KODUMU TELEVİZYONUNU DA YARINDAN TEZİ YOK DENİZE ATICAM DUYDUN MU BENİ!!..
BANA NE... YAA... OFF YAA... ÖF YA...
ŞŞŞT! TACO!..
LAN TACETTİN!.. BURDAYIM YUKARI BAK!..
AAA!.. BABA? NAAPIYOSUN ORDA YAA?.
ŞÜŞŞŞ... SESSİZ OL ÜLEN! DEDEN DUYACAK!..
ÇAKTIRMADAN YUKARIYA GEL! SANA ŞAHANE Bİ SÜRPRİZİM VAR TACETTİNİM...
YAPMA YAA!.. MERAK ETTİM ŞİMDİ ?..
OKEY BABA... GELİYOM...
WOA? VAA-AAK!
HASKTIR! LAN YİNE AYILDI BU KES SESİNİ HÜLEYN!..
GEL TACETTİNİM... AŞŞAKİ KÖYDEN İKİ TANE KAZ ARAKLADIM! AKŞAMA PİŞİRMEDEN ÖNCE ŞUNLARI Bİ BAFİLEYELİM... ATLA SEN DE ŞU ÖBÜRKÜNE!..
HİAA! BABA YİNE Mİ?!
DONK!
AGH!
ÜLEN SESSİZ OLSANA GEÇEN SEFERKİLER ÖRDEKTİ... BUNNAR BAŞKA!..
BUNNARIN BÜZZÜĞÜ DAHA Bİ SIKI OLUYO... HAHAHA HADİ KES TATAVAYI DA SEN DE İCRAATA GEÇ EŞŞEK SIPASI!
HÜŞŞŞ!
?!!
OHH! DUP! DUP! DUP

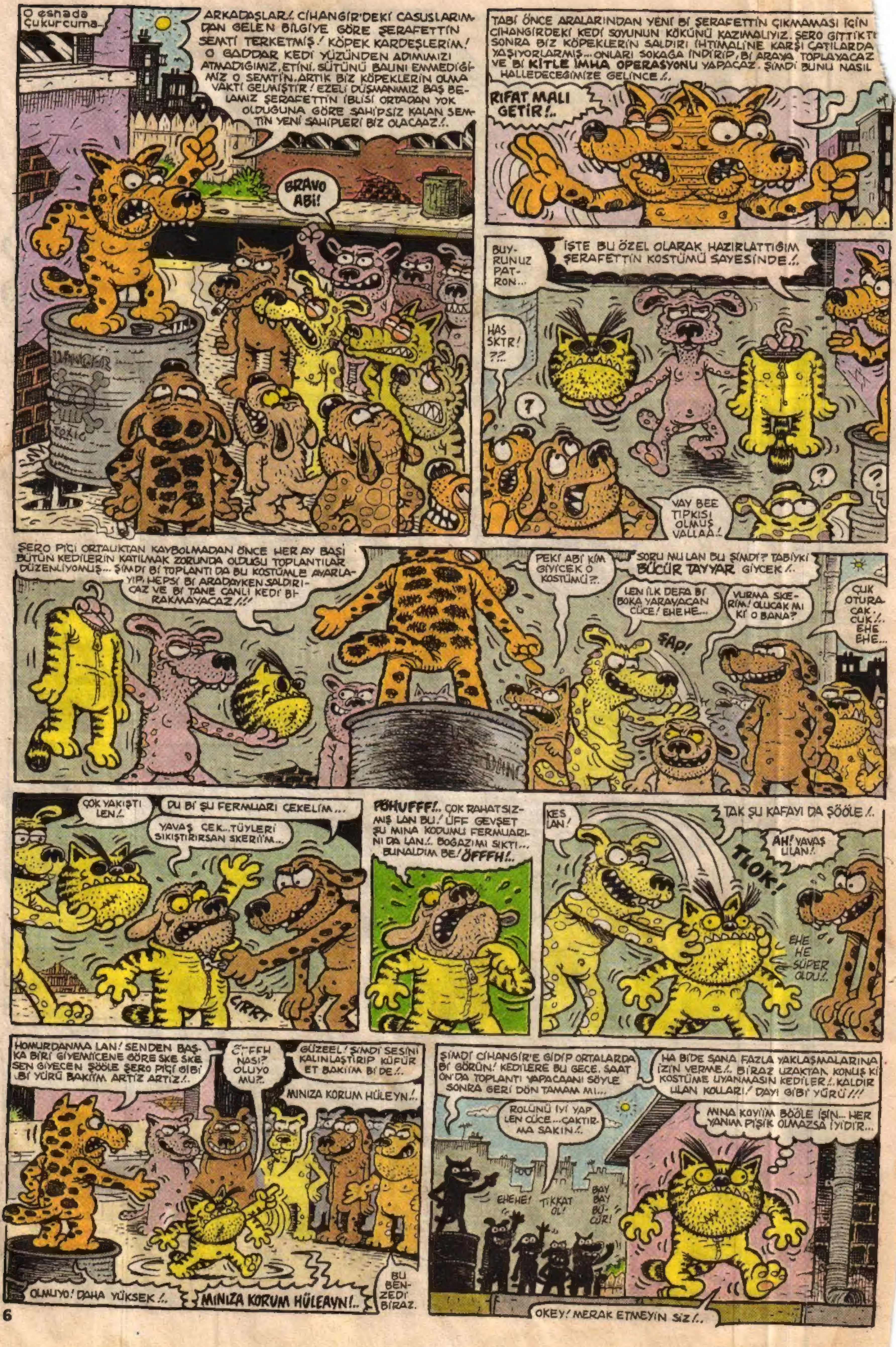

O esnada Çukurcuma..
ARKADAŞLAR!. CİHANGİR'DEKİ CASUSLARIMDAN GELEN BİLGİYE GÖRE ŞERAFETTİN SEMTİ TERKETMİŞ! KÖPEK KARDEŞLERİM! O GADDAR KEDİ YÜZÜNDEN ADIMIMIZI ATMADIĞIMIZ, ETİNİ, SÜTÜNÜ BALINI EMMEDİĞİMİZ O SEMTİN. ARTIK BİZ KÖPEKLERİN OLMA VAKTİ GELMİŞTİR! EZELİ DÜŞMANIMIZ BAŞ BELAMIZ ŞERAFETTİN İBLİSİ ORTADAN YOK OLDUĞUNA GÖRE SAHİPSİZ KALAN SEMTİN YENİ SAHİPLERİ BİZ OLACAAZ!.
BRAVO ABİ!
TABİ ÖNCE ARALARINDAN YENİ Bİ ŞERAFETTİN ÇIKMAMASI İÇİN CİHANGİRDEKİ KEDİ SOYUNUN KÖKÜNÜ KAZIMALIYIZ. ŞERO GİTTİKTEN SONRA BİZ KÖPEKLERİN SALDIRI İHTİMALİNE KARŞI ÇATILARDA YAŞIYORLARMIŞ... ONLARI SOKAĞA İNDİRİP, Bİ ARAYA TOPLAYACAZ VE Bİ KİTLE İMHA OPERASYONU YAPACAZ. ŞİMDİ BUNU NASIL HALLEDECEĞİMİZE GELİNCE!.
RIFAT MALI GETİR!..
BUYRUNUZ PATRON...
İŞTE BU ÖZEL OLARAK HAZIRLATTIĞIM ŞERAFETTİN KOSTÜMÜ SAYESİNDE!.
HAS SKTR! ??
?
VAY BEE TIPKISI OLMUŞ VALLAA!.
?
?
ŞERO PİÇİ ORTALIKTAN KAYBOLMADAN ÖNCE HER AY BAŞI BÜTÜN KEDİLERİN KATILMAK ZORUNDA OLDUĞU TOPLANTILAR DÜZENLİYOMUŞ... ŞİMDİ Bİ TOPLANTI DA BU KOSTÜMLE AYARLAYIP, HEPSİ Bİ ARADAYKEN SALDIRICAZ VE Bİ TANE CANLI KEDİ BIRAKMAYACAZ!!!
PEKİ ABİ KİM GİYİCEK O KOSTÜMÜ?.
SORU MU LAN BU ŞİMDİ? TABİYKİ BÜCÜR TAYYAR GİYCEK!.
LEN İLK DEFA Bİ BOKA YARAYACAN CÜCE! EHEHE...
ŞAP!
VURMA SKERİM! OLUCAK MI Kİ O BANA?
ÇUK OTURACAK. ÇUK!. EHE EHE...
ÇOK YAKIŞTI LEN!.
DU Bİ ŞU FERMUARI ÇEKELİM...
YAVAŞ ÇEK... TÜYLERİ SIKIŞTIRIRSAN SKERİİ'M...
CIRRT
PÖHUFFF!.. ÇOK RAHATSIZMIŞ LAN BU! ÜFF GEVŞET ŞU MINA KODUMU FERMUARINI DA LAN!. BOĞAZIMI SIKTI... BUNALDIM BE! ÖFFFH!..
KES LAN!
TAK ŞU KAFAYI DA ŞÖÖLE!.
TLOK!
AH! YAVAŞ ULAN!.
EHE HE SÜPER OLDU!.
HOMURDANMA LAN! SENDEN BAŞKA BİRİ GİYEMİCENE GÖRE SKE SKE SEN GİYECEN ŞÖÖLE ŞERO PİÇİ GİBİ Bİ YÜRÜ BAKİİM ARTİZ ARTİZ!.
ÖFFFH NASI? OLUYO MU?.
GÜZEEL! ŞİMDİ SESİNİ KALINLAŞTIRIP KÜFÜR ET BAKİİM Bİ DE!.
MINIZA KORUM HÜLEYN!.
OLMUYO! DAHA YÜKSEK!.
MINIZA KORUM HÜLEAYN!..
BU BENZEDİ BİRAZ.
ŞİMDİ CİHANGİR'E GİDİP ORTALARDA Bİ GÖRÜN! KEDİLERE BU GECE, SAAT ON'DA TOPLANTI YAPACAANI SÖYLE SONRA GERİ DÖN TAMAM MI...
HA BİDE SANA FAZLA YAKLAŞMALARINA İZİN VERME!. BİRAZ UZAKTAN KONUŞ Kİ KOSTÜME UYANMASIN KEDİLER!. KALDIR ULAN KOLLARI! DAYI GİBİ YÜRÜ!!!
ROLÜNÜ İYİ YAP LEN CÜCE... ÇAKTIRMA SAKIN!.
EHEHE!
TİKKAT OL!
BAY BAY BÜCÜR!
MINA KOYİİM BÖÖLE İŞİN... HER YANIM PİŞİK OLMAZSA İYİDİR...
OKEY! MERAK ETMEYİN SİZ!.

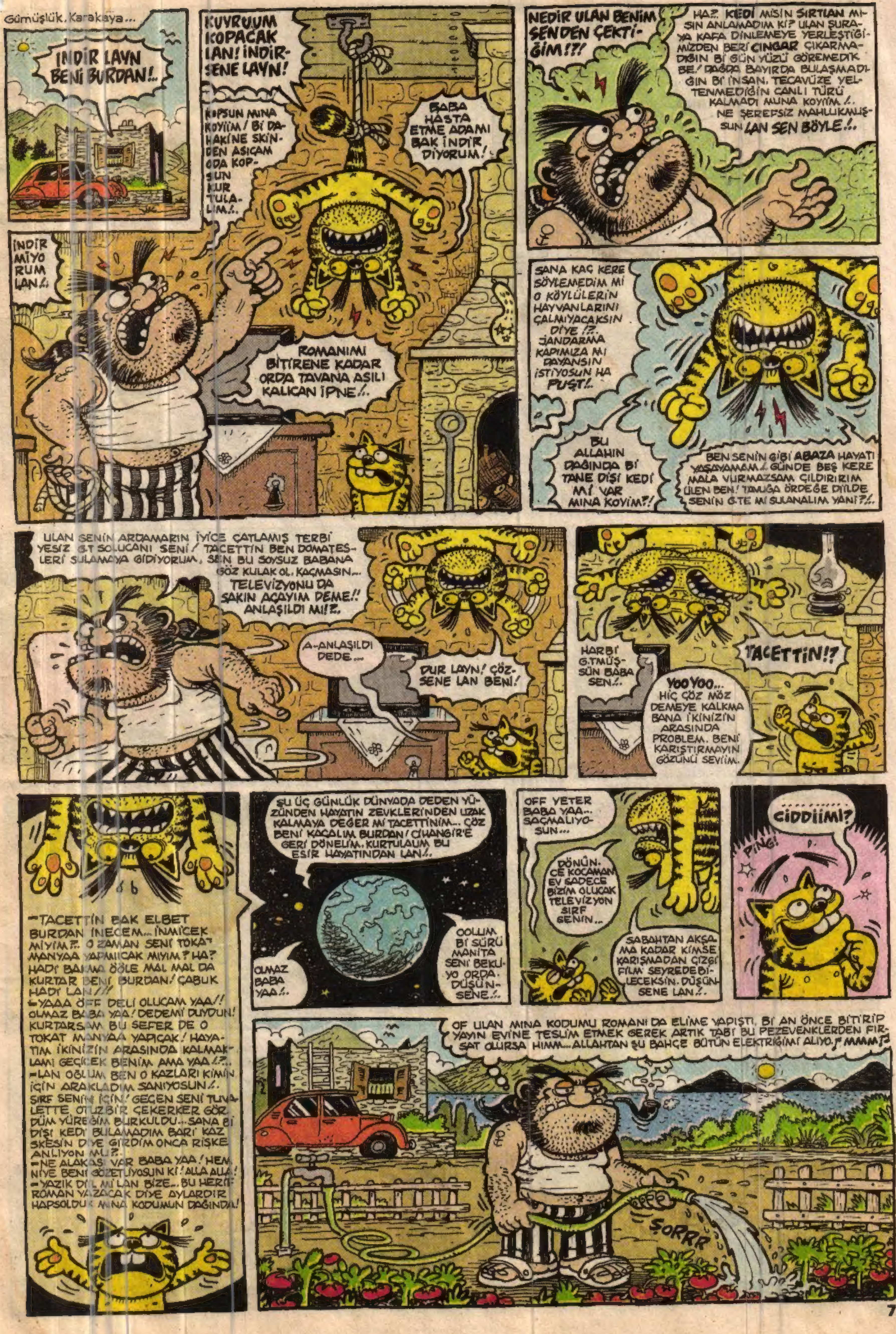

Gümüşlük, Karakaya...
İNDİR LAYN BENİ BURDAN!..
KUYRUUM KOPACAK LAN! İNDİRSENE LAYN!
KOPSUN MINA KOYİİM / Bİ DAHAKİNE SKİNDEN ASICAM ODA KOPSUN KURTULALIM!..
BABA HASTA ETME ADAMI BAK İNDİR DİYORUM!
NEDİR ULAN BENİM SENDEN ÇEKTİĞİM!?!
HAZ. KEDİ MİSİN SIRTLAN MISIN ANLAMADIM Kİ? ULAN ŞURAYA KAFA DİNLEMEYE YERLEŞTİĞİMİZDEN BERİ CINGAR ÇIKARMADIĞIN Bİ GÜN YÜZÜ GÖREMEDİK BE! DAĞDA BAYIRDA BULAŞMADIĞIN Bİ İNSAN, TECAVÜZE YELTENMEDİĞİN CANLI TÜRÜ KALMADI MUNA KOYİİM!.. NE ŞEREFSİZ MAHLUKMUŞSUN LAN SEN BÖYLE!..
İNDİRMİYORUM LAN!..
ROMANIMI BİTİRENE KADAR ORDA TAVANA ASILI KALICAN İPNE!..
SANA KAÇ KERE SÖYLEMEDİM Mİ O KÖYLÜLERİN HAYVANLARINI ÇALMIYACAKSIN DİYE !?.. JANDARMA KAPIMIZA MI DAYANSIN İSTİYOSUN HA PUŞT!..
BU ALLAHIN DAĞINDA Bİ TANE DİŞİ KEDİ Mİ VAR MINA KOYİM?!
BEN SENİN GİBİ ABAZA HAYATI YAŞAYAMAM!.. GÜNDE BEŞ KERE MALA VURMAZSAM ÇILDIRIRIM ÜLEN BEN! TAVUĞA ÖRDEĞE DİİLDE SENİN G.TE MI SULANALIM YANİ?!..
ULAN SENİN ARDAMARIN İYİCE ÇATLAMIŞ TERBİYESİZ G.T SOLUCANI SENİ! TACETTİN BEN DOMATESLERİ SULAMAYA GİDİYORUM, SEN BU SOYSUZ BABANA GÖZ KULAK OL. KAÇMASIN... TELEVİZYONU DA SAKIN AÇAYIM DEME!! ANLAŞILDI MI!?.
A-ANLAŞILDI DEDE...
DUR LAYN! ÇÖZSENE LAN BENİ!
HARBİ G.TMÜŞSÜN BABA SEN!..
TACETTİN!?
YOO YOO... HİÇ ÇÖZ MÖZ DEMEYE KALKMA BANA İKİNİZİN ARASINDA PROBLEM. BENİ KARIŞTIRMAYIN GÖZÜNÜ SEVİİM.
-TACETTİN BAK ELBET BURDAN İNECEM... İNMİCEK MİYİM?.. O ZAMAN SENİ TOKAT MANYAA YAPMIICAK MIYIM? HA? HADİ BAKMA ÖÖLE MAL MAL DA KURTAR BENİ BURDAN! ÇABUK HADİ LAN!!!
-YAAA ÖFF DELİ OLUCAM YAA!! OLMAZ BABA YAA! DEDEMİ DUYDUN! KURTARSAM BU SEFER DE O TOKAT MANYAA YAPICAK! HAYATIM İKİNİZİN ARASINDA KALMAKLAMI GEÇİCEK BENİM AMA YAA!?..
-LAN OĞLUM BEN O KAZLARI KİMİN İÇİN ARAKLADIM SANIYOSUN!.. SIRF SENİN İÇİN! GEÇEN SENİ TUVALETTE OTUZBİR ÇEKERKEN GÖRDÜM YÜREĞİM BURKULDU... SANA Bİ DİŞİ KEDİ BULAMADIM BARİ KAZ SKESİN DİYE GİRDİM ONCA RİSKE ANLIYON MU?..
-NE ALAKASI VAR BABA YAA! HEM NİYE BENİ GÖZETLİYOSUN Kİ! ALLA ALLA!
-YAZIK DİİL Mİ LAN BİZE... BU HERİF ROMAN YAZACAK DİYE AYLARDIR HAPSOLDUK MINA KODUMUN DAĞINDA!
ŞU ÜÇ GÜNLÜK DÜNYADA DEDEN YÜZÜNDEN HAYATIN ZEVKLERİNDEN UZAK KALMAYA DEĞER Mİ TACETTİNİM... ÇÖZ BENİ KAÇALIM BURDAN! CİHANGİR'E GERİ DÖNELİM. KURTULALIM BU ESİR HAYATINDAN LAN!..
OLMAZ BABA YAA!..
OOLUM Bİ SÜRÜ MANİTA SENİ BEKLİYO ORDA. DÜŞÜNSENE!..
OFF YETER BABA YAA... SAÇMALIYOSUN...
DÖNÜNCE KOCAMAN EV SADECE BİZİM OLUCAK TELEVİZYON SIRF SENİN...
SABAHTAN AKŞAMA KADAR KİMSE KARIŞMADAN ÇİZGİ FİLM SEYREDEBİLECEKSİN. DÜŞÜNSENE LAN!..
PİNG!
CİDDİİMİ?
OF ULAN MINA KODUMU ROMANI DA ELİME YAPIŞTI. Bİ AN ÖNCE BİTİRİP YAYIN EVİNE TESLİM ETMEK GEREK ARTIK TABİ BU PEZEVENKLERDEN FIRSAT OLURSA HIMM... ALLAHTAN ŞU BAHÇE BÜTÜN ELEKTRİĞİMİ ALIYO. MMMM
ŞORRR

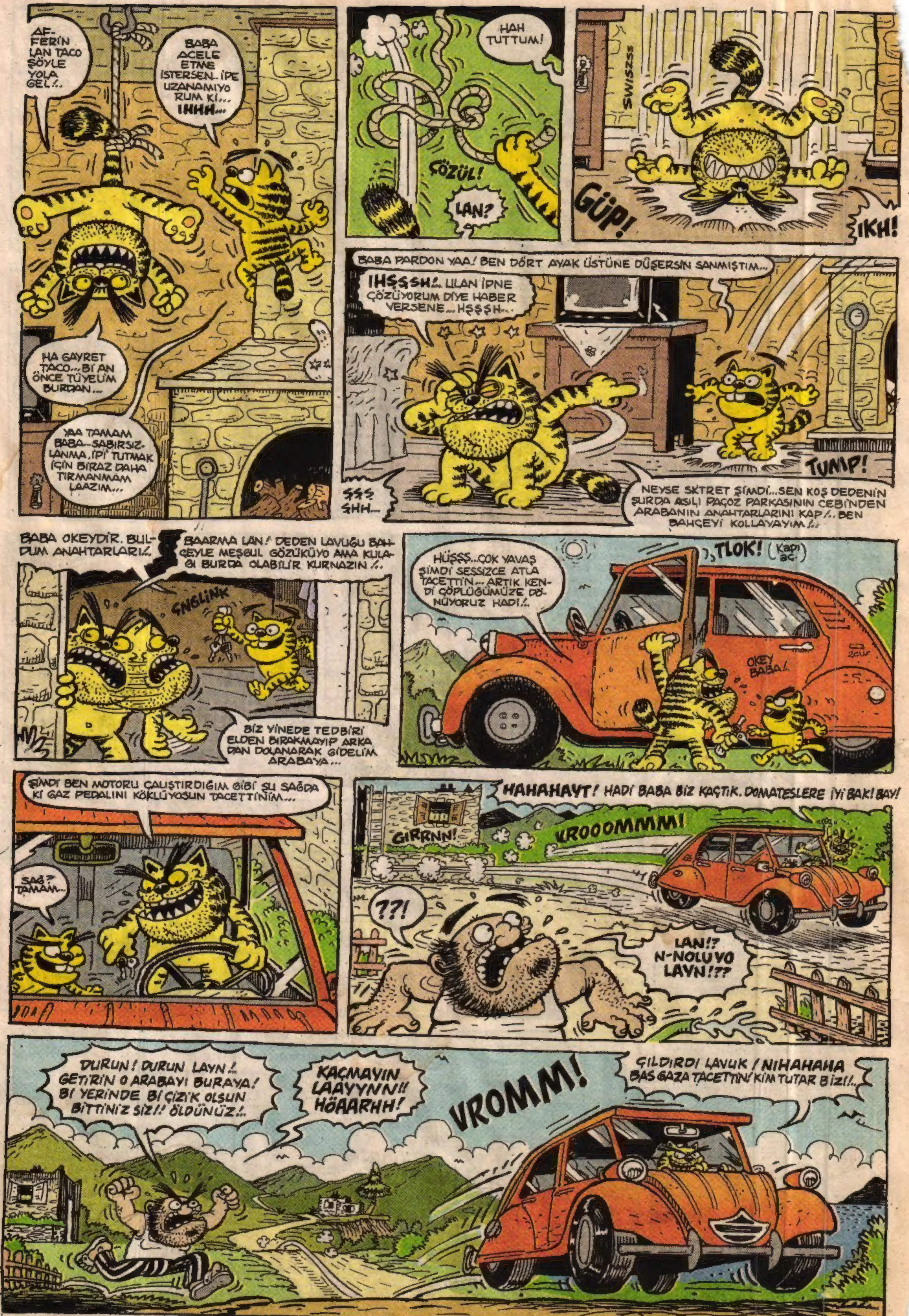
AF-FERİN LAN TACO ŞÖYLE YOLA GEL!..
BABA ACELE ETME İSTERSEN.. İPE UZANAMIYORUM Kİ... IHHH...
HA GAYRET TACO... Bİ AN ÖNCE TÜYELİM BURDAN...
YAA TAMAM BABA... SABIRSIZLANMA. İPİ TUTMAK İÇİN BİRAZ DAHA TIRMANMAM LAAZIM...
HAH TUTTUM!
ÇÖZÜL!
LAN?
SWISZSS
GÜP!
IKH!
BABA PARDON YAA! BEN DÖRT AYAK ÜSTÜNE DÜŞERSİN SANMIŞTIM...
IHŞŞSH!.. ULAN İPNE ÇÖZÜYORUM DİYE HABER VERSENE... HŞŞSH...
TUMP!
ŞŞŞ ŞHH...
NEYSE SKTRET ŞİMDİ... SEN KOŞ DEDENİN ŞURDA ASILI PAÇOZ PARKASININ CEBİNDEN ARABANIN ANAHTARLARINI KAP!.. BEN BAHÇEYİ KOLLAYAYIM!..
BABA OKEYDİR. BULDUM ANAHTARLARI!.
BAARMA LAN! DEDEN LAVUĞU BAHÇEYLE MEŞGUL GÖZÜKÜYO AMA KULAĞI BURDA OLABİLİR KURNAZIN!..
SNGLINK
BİZ YİNEDE TEDBİRİ ELDEN BIRAKMAYIP ARKADAN DOLANARAK GİDELİM ARABAYA...
HÜŞŞŞ... ÇOK YAVAŞ ŞİMDİ SESSİZCE ATLA TACETTİN... ARTIK KENDİ ÇÖPLÜĞÜMÜZE DÖNÜYORUZ HADİ!..
TLOK! (Kapı aç.)
OKEY BABA!
ŞİMDİ BEN MOTORU ÇALIŞTIRDIĞIM GİBİ ŞU SAĞDAKİ GAZ PEDALINI KÖKLÜYOSUN TACETTİNİM...
SAĞ? TAMAM...
HAHAHAYT! HADİ BABA BİZ KAÇTIK. DOMATESLERE İYİ BAK! BAY!
GIRRNN!
VROOOMMMM!
??!
LAN!? N-NOLUVO LAYN!??
DURUN! DURUN LAYN!.. GETİRİN O ARABAYI BURAYA! Bİ YERİNDE Bİ ÇİZİK OLSUN BİTTİNİZ SİZ!! ÖLDÜNÜZ!..
KAÇMAYIN LAAYYNN!! HÖAARHH!
VROMM!
ÇILDIRDI LAVUK! NİHAHAHA BAS GAZA TACETTİN! KİM TUTAR BİZİ!..

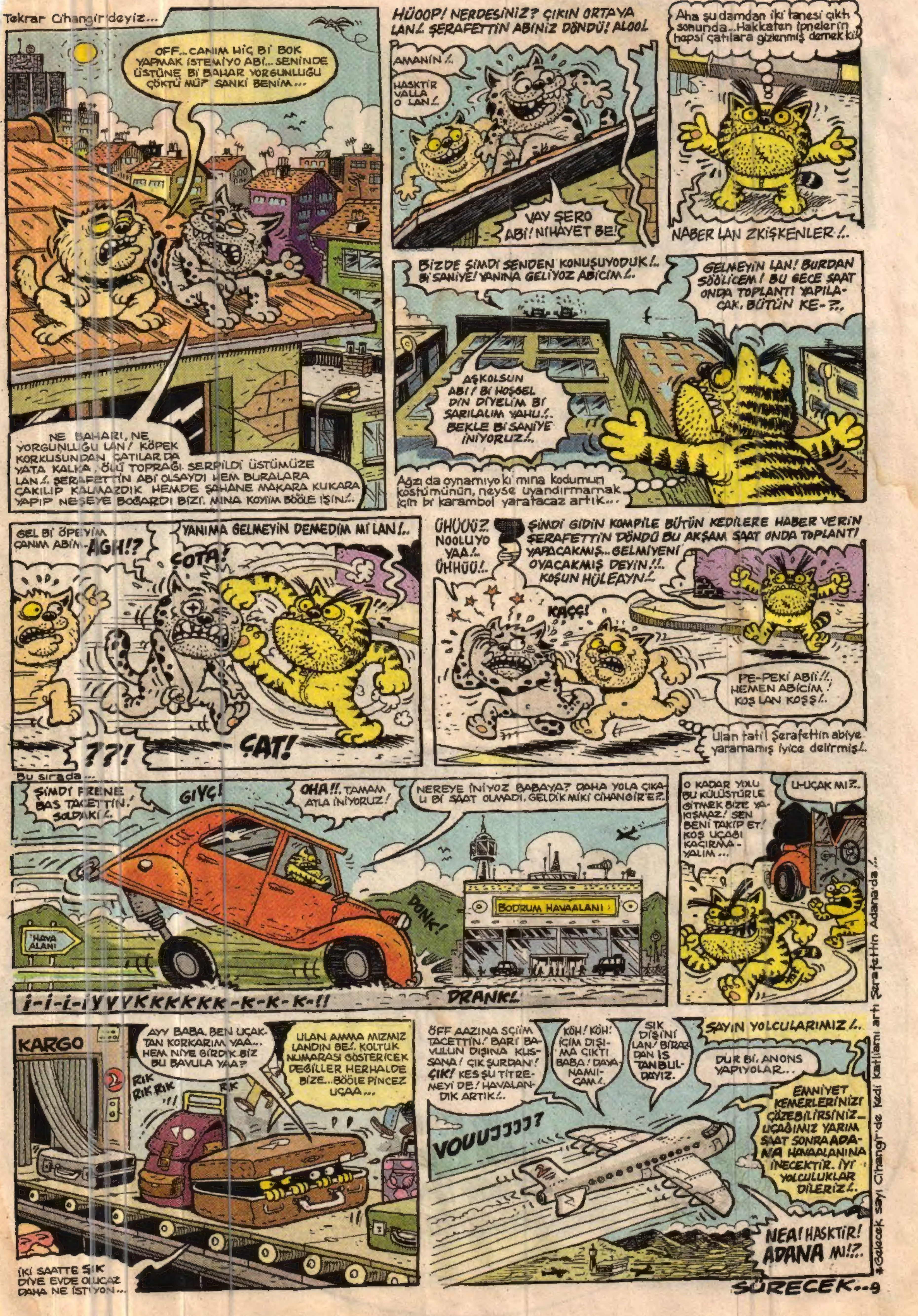

Tekrar Cihangir'deyiz...
OFF... CANIM HİÇ Bİ BOK YAPMAK İSTEMİYO ABİ... SENİNDE ÜSTÜNE Bİ BAHAR YORGUNLUĞU ÇÖKTÜ MÜ? SANKİ BENİM...
NE BAHARI, NE YORGUNLUĞU LAN! KÖPEK KORKUSUNDAN, ÇATILAR DA YATA KALKA, ÖLÜ TOPRAĞI SERPİLDİ ÜSTÜMÜZE LAN!. ŞERAFETTİN ABİ OLSAYDI HEM BURALARA ÇAKILIP KALMAZDIK HEMDE ŞAHANE MAKARA KUKARA YAPIP NEŞEYE BOĞARDI BİZİ. MİNA KOYİİM BÖÖLE İŞİN!..
HÜOOP! NERDESİNİZ? ÇIKIN ORTAYA LAN!. ŞERAFETTİN ABİNİZ DÖNDÜ! ALOO!
AMANIN!..
HASKTİR VALLA O LAN!.
VAY ŞERO ABİ! NİHAYET BE!
Aha şu damdan iki tanesi çıktı sonunda... Hakkaten ipnelerin hepsi çatılara gizlenmiş demek ki!
NABER LAN ZKİŞKENLER!..
BİZDE ŞİMDİ SENDEN KONUŞUYODUK!.. Bİ SANİYE! YANINA GELİYOZ ABİCİM!..
GELMEYİN LAN! BURDAN SÖÖLİCEM! BU GECE SAAT ONDA TOPLANTI YAPILACAK. BÜTÜN KE-?!..
AŞKOLSUN ABİ! Bİ HOŞGEL DİN DİYELİM Bİ SARILALIM YAHU!.. BEKLE Bİ SANİYE İNİYORUZ!..
Ağzı da oynamıyo ki mına kodumun kostümünün, neyse uyandırmamak için bi karambol yaratacaz artık...
GEL Bİ ÖPEYİM CANIM ABİM-AGH!?
YANIMA GELMEYİN DEMEDİM Mİ LAN!..
ÇOTA!
??!
ÇAT!
ÜHÜÜÜ! NOOLUYO YAA!.. ÜHHÜÜ!..
ŞİMDİ GİDİN KOMPİLE BÜTÜN KEDİLERE HABER VERİN ŞERAFETTİN DÖNDÜ BU AKŞAM SAAT ONDA TOPLANTI YAPACAKMIŞ... GELMİYENİ OYACAKMIŞ DEYİN!!.. KOŞUN HÜLEAYN!..
KAÇŞ!
PE-PEKİ ABİİ!!.. HEMEN ABİCİM! KOŞ LAN KOŞŞ!.
Ulan tatil Şerafettin abiye yaramamış iyice delirmiş!..
Bu sırada...
ŞİMDİ FRENE BAS TACETTİN! SOLDAKİ!..
GIYÇ!
OHA!! TAMAM ATLA İNİYORUZ!
NEREYE İNİYOZ BABAYA? DAHA YOLA ÇIKALI Bİ SAAT OLMADI. GELDİK Mİ Kİ CİHANGİR'E?
HAVA ALANI
BODRUM HAVAALANI
DONK!
İ-İ-İ-İYYYKKKKKKK-K-K-K-!!
DRANK!
O KADAR YOLU BU KÜLÜSTÜRLE GİTMEK BİZE YAKIŞMAZ! SEN BENİ TAKİP ET! KOŞ UÇAĞI KAÇIRMAYALIM...
U-UÇAK MI?..
KARGO
AYY BABA, BEN UÇAKTAN KORKARIM YAA... HEM NİYE GİRDİK BİZ BU BAVULA YAA?
RIK RIK RIK
RIK
ULAN AMMA MIZMIZ LANDIN BE!. KOLTUK NUMARASI GÖSTERİCEK DEĞİLLER HERHALDE BİZE... BÖÖLE PİNCEZ UÇAA...
İKİ SAATTE ŞIK DİYE EVDE OLUCAZ DAHA NE İSTİYON...
ÖFF AAZINA SIÇİİM TACETTİN! BARİ BAVULUN DIŞINA KUSSANA! ÇIK ŞURDAN! ÇIK! KES ŞU TİTREMEYİ DE! HAVALANDIK ARTIK!..
KÖH! KÖH! İÇİM DIŞIMA ÇIKTI BABA! DAYANAMICAM!.
SIK DİŞİNİ LAN! BİRAZDAN İSTANBULDAYIZ.
SAYIN YOLCULARIMIZ!..
DUR Bİ, ANONS YAPIYOLAR...
EMNİYET KEMERLERİNİZİ ÇÖZEBİLİRSİNİZ... UÇAĞIMIZ YARIM SAAT SONRA ADANA HAVAALANINA İNECEKTİR. İYİ YOLCULUKLAR DİLERİZ!..
VOUUJJJJ?
NEA! HASKTİR! ADANA MI!?
SÜRECEK...
*Gelecek sayı Cihangir'de kedi katliamı artı Şerafettin Adana'da!..

Salak İcatları...

•• Hayal gücüyle çalışan otomobil... •• *Yüzme bilmeyenler için, içi boş yüzme havuzu...* •• Dişi atlar için yüksek topuklu nal... *Coşkun Aydın.* •• *Hayırsız evlatlar için yapay hayır...* •• Alt yazılı Türk filmi... *Mahir Diran.* •• *Helal süt emziği...* •• Çamaşır suyu sıkacağı. *Sedat Tokgöz.* •• *Doğum Kontrol kulesi...* •• A- 4 Kağıt Kebabı... *Alev Bayrak.* •• *Köpek Dişi tasması...* •• Uçan konuşma balonu. *Erkan Öner.*

Ne Zannederdim?..

••• Bavul cinayetlerini; bavulla kafasına vurula vurula öldürülen insanların maruz kaldığı bir cinayet çeşidi zannederdim.

••• Teleferikleri sadece karlı yörelerde olması gereken bir ulaşım aracı zannederdim...

••• Tuvalet masasının tuvalette değil de yatak odasında olmasını bir yanlışlık zannederdim... *Alev Bayrak.*

Salak Diyalogları...

(••) - Ne kadardı?...

-Bir milyon...

-Ohaaa, bir kaka yapmak bir milyon olur mu be?!...

-O zaman ben sana bir milyon verem... Ağzına zıçam?... He mi?...

(••) - Bu araba bayandan mı satılık şimdi?...

- Evet...

- Nasıl bir bayan kullandı bunu?... Koca gödlü galiba koltuk çökmüş de...

- Ben şimdi senin suratını çökerteyim de gör eşşoğleşşek!... Karıma koca gödlü dedin di mi?!...

(••) - Bil .der arabayı ıter misin, .a şrıyor da vurduralım.

- *Önden mi it yim, arkadan mı?...*

- Yandan i , eşşek sıpası...

(••) "Tek kelimeyle çok güzel..." *Cenk Cengar.*

(••) -Alooo, iyi günler İSKİ'yle mi görüşüyorum?...

- *Evet efendim buyrun?...*

-Benim bu ay ki faturam niye böyle kabarık geldi beyfendi açıklar mısınız?... Ben kanalizasyonunuza aynı geçen ay kaka yaptığım kadar yaptım yani...

- *Yaaaa, pardon efendim düzeltiriz... Kaç kaka yapmıştınız?...*

Minibüste mangal kaçamağı acı bitti

Üsküdar sahilinde minibüste mangal yapan Fatma Kol... öldü, Ahmet B. ise tedavi altında

DİKKAT!

HAYRETTİN FİLİZERGİL

Kızılderililer uzayda

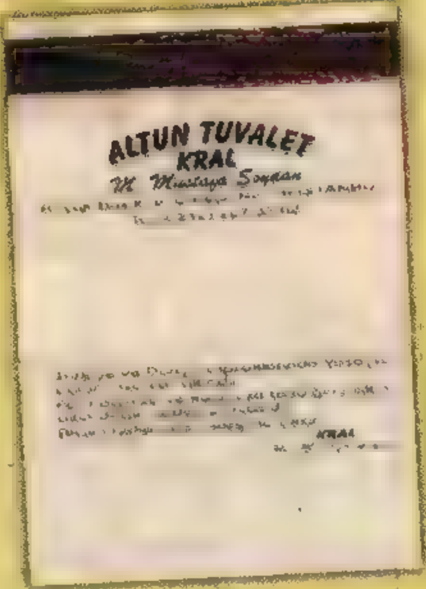

((•-)) Ölü sevici eğer platonikse yine de sapık sayılır mı?...

((•-)) Harlem'de hiç solaryum var mıdır ki?...(*Hani zenci muhiti hesaabı..*)

((•-)) At yarışlarında herkes bişey kazanırken yarışı kazanan atlara ne veriyorlar ödül olarak?...

((•-)) Baba parası yiyenler var da ana parası yiyen hiç yok mu yani?...

Salak Haberleri...

((•)) Göğüs kanserine yakalananların yüzde doksanının göğüs ceplerinde sigara paketi taşıyanlardan oluştuğu tespit edildi. *Daily Telegraphs*

((•)) Yapılan araştırmalara göre; hayvan severlerden yüzde biri bile bağırsak solucanı sevmiyor. *News Week*

Salak Komplo Teorileri...

(•) Discovery Channel veya National Geographic kanallarındal i belgesellerde oynayan hayvanların hiç biri vahşi hayvan değil. Alayı oyuncu ve rol yapan hayvanlar. Yoksa o kaplanları, aslanları na-ıl çekecekler be abi?...

Seksin çok faydasını gördüm

MAYIS AYI KONU SALAKLARI...

((-M-)) Yazlık sinemasını kış geldiğinde pimapenle kaplatan sinema sahibi konu salağı... Can Soylu.

((-M-)) Salağımız Petshop açar. Ve vitrine "Dikkat Köpek var " yazar. bunu gören hiç kimse dükkana girmez tabii... Salağımız da ne eder?... İflas edeeeer... *Doğu Eroğlu.*

((-M-)) Cezaevinden kaçtıktan sonra kötü yola düşen konu salağı... *Melek Çiftaş.*

((-M-)) Solo çalışma yapmak için gruptan ayrılan baterist salak.

((-M-)) Sevgilisinin sadece adını sayıklamakla yetinmeyip; telefonunu ve açık adresini de sayıklayan salak...

Ateşli bir sevişme için en önemli yiyeceğin "bal" ve "Yumurta" olduğu anlaşıldı. Artık yatakta mutlu olmak isteyenler hap almak yerine manava koşuyor.

Salak Merakları...

((•-)) Su baleti niye yok?... Tan Sağtürk bu işe bi el atabilir mi?..

((•-)) Güzellik Kraliçesi seçilenler niye ağ ar ki?... Bu durumda seçilemeyenler güler mi?...

((•-)) Sahi yav, sevinçten ağlanıyor da üzüntüden niye gülünmüyor?...

GÖĞÜS PROTEZLERİNİ ORTADA BIRAKMAYIN!

Köpeği silikonlarını yiyince zehirlenip öldü

Ayın En Kötü Laf Esprisi...

*** *Isıracak köpek dişini, tecavüz edecek sapık da zikini göstermezmiş...*

NOT: Yazmış olduğum Şen Makas 2003 isimli oyunu son izlediğimde maalesef katledilmiş buldum... Yazık... Keşke oyunu tiyatro oyuncuları oynasaymış...

Asansörde kalan çift 8 gün idrar içip yaşadı

Akıllı gömlek

solmaz@lombak.com

KAPTAN ONEDİN
BÜTÜN YOLLAR ROMA'YA ÇIKAR II
ONEDİN VE TAYFALARI ELE GEÇİRDİKLERİ KARA KORSAN'IN GEMİSİNDE. HATIRI SAYILIR MİKTARDAKİ GANİMETİ PAY EDERLER... ROTAYI ROMA'YA ÇEVİRMİŞLERDİR. HEDEFLERİ ŞAAŞALI ROMA UYGARLIĞININ MERKEZİ ROMA'DA MARKETLER ZİNCİRİ AÇARAK ELLERİNDEKİ HAZİNEYİ DÖNER SERMAYEYE ÇEVİRMEKTİ...
İYİ, GÜZEL DÜŞÜNÜYORLARDI BELKİ AMA ÖNEMLİ Bİ NOKTAYI ES GEÇTİLER... KARA KORSANDAN YADİGAR KORSAN BAYRAĞINI İNDİRMEYİ İHMAL ETMİŞLERDİ! BELKİ DE AKILLARINA GELMEMİŞTİ. KİMBİLİR... AMA BU ONLARA ÇOK PAHALIYA PATLIYCAKTI...
EVEEET... ÇOCUKLAR SÖZÜMDE DURDUĞUM GİBİ HAZİNEDEN HERKESE EŞİT PAY DAĞITIYORUM.. FİFTİ FİFTİ!.. BAKIN GÖZÜNÜZÜN ÖNÜNDA AÇIYORUM SANDIKLARI. SOONA ŞEYETMEYİN HOOP AL BAKALIM BU SANA. BU SANA BU DA SANA...
VAY BE KADER SONUNDA YÜZÜMÜZE GÜLDÜ HAY KAPTANIMA BAK BENIM BE...
ONLAR ALTINLARINI SAYADURSUN BELA KARANLIĞIN İÇİNDEN DENİZİ YARARAK TAM YOL ÜZERLERİNE DOĞRU GELİYORDU...
SVOORRSS...
UFUKTA BİR KORSAN GEMİSİ!
VAY VAY VAY!.. ULAN BU YILLARDIR PEŞİNDE OLDUĞUM KARA KORSAN DEĞİLSE BANA DA ROMA'LI GENERAL KURNAZYUS YAVŞAKYUS DEMESİNLER İNCE İNCE YANAŞIN BAKALIM MENZİLE GİRSİN HELE!..
LAN BAKIN AKLIMA NE GELDİ. BİZ BU ALTINLARLA Bİ PARALI ORDU KURALIM OLUM!.. HA?!..
...DİZELİM LEJYONERLERİ GEMİYE... ÖNÜMÜZE GELENE VERELİM TOPU, VERELİM TÜFEĞİ!. HA? SEZAR'A BİLE MEYDAN OKURUZ İCABINDA. HOOP!..
FİTİNNN
TİNG!
SVİSS...
UUAHHH! KAPTAN BENİM FECİ UYKUM GELDİ YATMAYA GİDİYORUM...
HİŞŞ OLUM... BAK SENİN PAYINI DA AYIRIYOZ HA! SOONA EKSİKTİ MEKSİKTİ LAMİ CİMİ YAPMA...
AYIPSIN ABİ. SİZE GÜVENİYORUM HADİ İYİ GECELER.
HEHEHE... TAM ZAMANI. İNŞALLA KAMARANIN KAPISINI KİLİTLEMEMİŞTİR...
SORK

KEKLİĞİ DÜZ OVADA AVLARLAR ♫ ŞIKIDIM ŞIKIDIM YAPAARLAR ♫ HİHİHİ.. AMANIN NE ŞANSLIYIM. KAPI AÇIKMIŞ. BAKALIM BULABİLECEK MİYİM? NEREYE KOYMUŞ OLABİLİR Kİ?. NEREYE NEREYE?. HIMM...
GENERAL YAVŞAKYUS! BİZİ HALA FARKETMEDİLER HERALDE.. DÜMEN KIRMADILAR BAKSANIZA?
ALLA ALLA... BEN DE GÜVERTEDE KİMSEYİ GÖREMİYORUM. BİRAZ DAHA YAKLAŞALIM...
LEJYONLARIM KILIÇLARINIZI HAZIREDİN... TAYAKKUZ HALİNE GEÇİYORUZ...
A-HA! İŞTE BURAYA SOTALAMIŞ... ELİMİ ÇABUK TUTMALIYIM...
PUFFF!. PUFF!
PUFFF!.. PUFF!
İN CİN TOP OYNUYO RESMEN BUKADAR KOLAY Bİ ZAFERİ BEKLEMİYORDUM DOĞRUSU... AMA SİZ YİNE DE SEZARA ZORLU Bİ SAVAŞ OLDU. YOĞUN TOP ATEŞİ ALTINDA CANLA BAŞLA MÜCADELE ETTİK FELAN DİYİN...
DENYOLUĞUN LÜZUMU YOK.. STATÜ ATLAMAK İSTİYOSANIZ YALAKALIK YAPMAMALISINIZ... HADİ BENİM ASLAN PARÇALARIM GÖRİM SİZİ...
ŞİMDİ GEMİYE ÇIKIYORUZ... SEN İKİ ADAM DAHA ALIP KIÇ TARAFINI KONTROL ET!. SİZ İKİNİZ DE BENİMLE GELİN. GEMİ BOŞ OLSADA TATBİKATLARDA YAPTIĞIMIZ GİBİ SALDIRI DÜZENİNE GEÇİYORUZ! PENTERLERİM. LEOPARLARIM BENİM!
EMREDERSİNİZ!..
A-HA BAKIN LAN AKLIMA DAHA ACAYİP BİŞEY GELDİ.. HEM PARALI ASKER TUTALIM HEM MARKETLER ZİNCİRİ KURALIM. EVLERE ATLI ARABALARA SERVİS YAPALIM. NASI?.
SSSSS!
GUCCİ!.. GUCCİ!..
GUCCİ HINIFF! GUCCİ! GUCCİ!
DIRANK!
SEZAR ADINA TESLİM OLUN!
?!
GEÇİN! GEÇİN ŞURAYA.. VAAY VAY.. VAY ALTIN MADENİYMİŞ LAN BURASI!..
HAI?!. BU SESLER DE NE LAN?. YOKSA?
LAN İBİBİK NASIL ELE GEÇİRDİNİZ KARA KORSANIN GEMİSİNİ...ÖT ULAN!.
A...ABİ BİZ ROMAYA GELİYODUK ZATEN SİZİN YANINIZA...İ...İYİ Kİ GELDİNİZ BİZ DE MAAŞLA ÇALIŞACAK ASKER ARIYODUK ZATEN...EHEHE..
LAN BEN NE DİYORUM SEN NE DİYOSUN DİNGİL KABAA AMA SİZE RASTLADIĞIMIZ İYİ OLDU ARENADAKİ ASLANLARIN YEMİ ÇIKTI HİÇ OLMAZSA NİHA HAHA

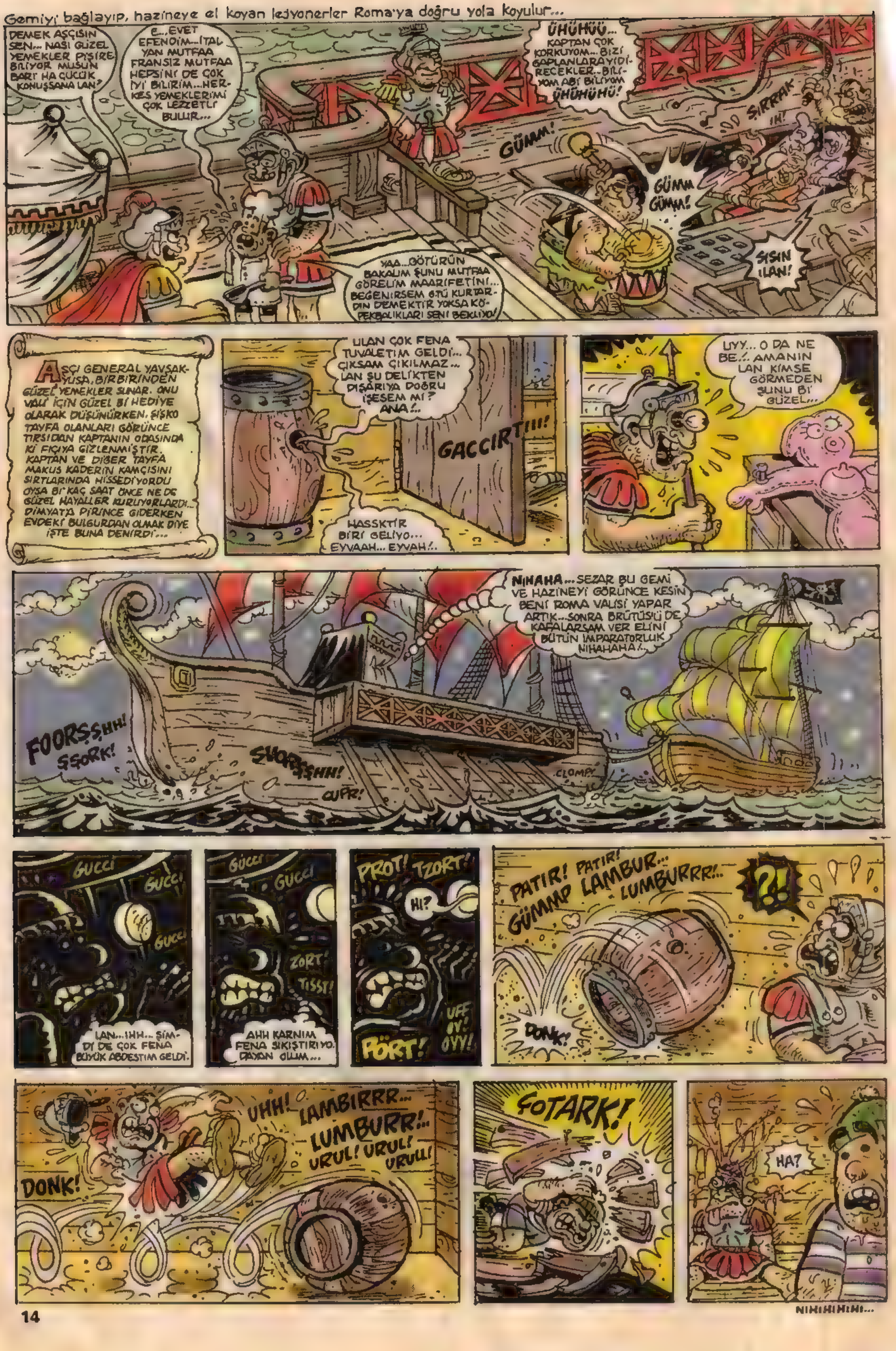

Gemiyi bağlayıp, hazineye el koyan lejyonerler Roma'ya doğru yola koyulur...
DEMEK AŞÇISIN SEN... NASI GÜZEL YEMEKLER PİŞİREBİLİYOR MUSUN BARİ HA CÜCÜK KONUŞSANA LAN?
E... EVET EFENDİM... İTALYAN MUTFAA FRANSIZ MUTFAA HEPSİNİ DE ÇOK İYİ BİLİRİM... HERKES YEMEKLERİMİ ÇOK LEZZETLİ BULUR...
YAA... GÖTÜRÜN BAKALIM ŞUNU MUTFAA GÖRELİM MAARİFETİNİ... BEĞENİRSEM GÖTÜ KURTARDIN DEMEKTİR YOKSA KÖPEKBALIKLARI SENİ BEKLİYO!
ÜHÜHÜÜ... KAPTAN ÇOK KORKUYOM... BİZİ SAPLANLARA YEDİRECEKLER... BİLİYOM ABİ BİLİYOM ÜHÜHÜHÜ!
GÜMM!
GÜMM GÜMM!
ŞIRRAK
IH!
SISIN ILAN!
AŞÇI GENERAL YAVŞAKYUSA, BİRBİRİNDEN GÜZEL YEMEKLER SUNAR. ONU VALİ İÇİN GÜZEL Bİ HEDİYE OLARAK DÜŞÜNÜRKEN, ŞİŞKO TAYFA OLANLARI GÖRÜNCE TIRSIDAN KAPTANIN ODASINDAKİ FIÇIYA GİZLENMİŞTİR. KAPTAN VE DİĞER TAYFA MAKUS KADERİN KAMÇISINI SIRTLARINDA HİSSEDİYORDU OYSA Bİ KAÇ SAAT ÖNCE NE DE GÜZEL HAYALLER KURUYORLARDI... DİMYAT'A PİRİNCE GİDERKEN EVDEKİ BULGURDAN OLMAK DİYE İŞTE BUNA DENİRDİ...
ULAN ÇOK FENA TUVALETİM GELDİ... ÇIKSAM ÇIKILMAZ... LAN ŞU DELİKTEN DIŞARIYA DOĞRU İŞESEM Mİ? ANA!..
GACCIRT!!!!
HASSKTİR BİRİ GELİYO... EYVAAH... EYVAH!..
UYY... O DA NE BE!.. AMANIN LAN KİMSE GÖRMEDEN ŞUNU Bİ GÜZEL...
NIHAHA... SEZAR BU GEMİ VE HAZİNEYİ GÖRÜNCE KESİN BENİ ROMA VALİSİ YAPAR ARTIK... SONRA BRÜTÜS'Ü DE KAFALARSAM VER ELİNİ BÜTÜN İMPARATORLUK NIHAHAHA!..
FOORŞŞHH!
ŞŞORK!
ŞVORŞŞHH!
CUPR!
CLOMP
GUCCI GUCCI GUCCI
LAN... IHH... ŞİMDİ DE ÇOK FENA BÜYÜK ABDESTİM GELDİ.
GUCCI GUCCI
ZORT! TISST!
AHH KARNIM FENA SIKIŞTIRIYO. DAYAN OLUM...
PROT! TZORT!
HI?
UFF OY! OYY!
PÖRT!
PATIR! PATIR!
GÜMMP LAMBUR... LUMBURRR!..
?!
DONK!
UHH!
LAMBIRRR... LUMBURR!.. URUL! URUL! URULL!
DONK!
ÇOTARK!
HA?
NIHIHIHIHI...

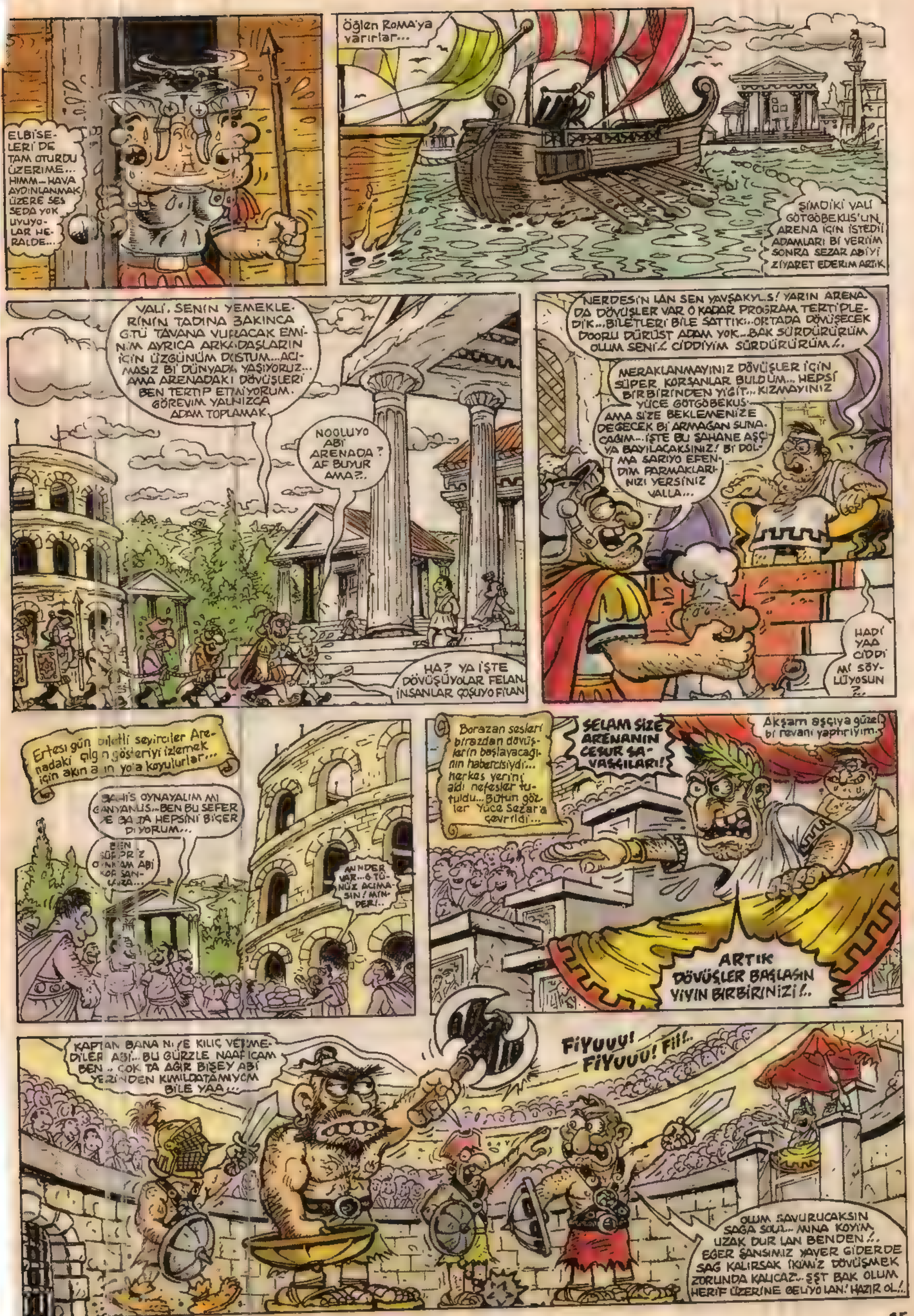
ELBİSELERİ DE TAM OTURDU ÜZERİME... HIMM—HAVA AYDINLANMAK ÜZERE SES SEDA YOK UYUYOLAR HERALDE...
Öğlen ROMA'ya varırlar...
ŞİMDİKİ VALİ GÖTGÖBEKUS'UN ARENA İÇİN İSTEDİİ ADAMLARI Bİ VERİİM SONRA SEZAR ABİYİ ZİYARET EDERİM ARTIK
VALİ. SENİN YEMEKLERİNİN TADINA BAKINCA G.TÜ TAVANA VURACAK EMİNİM AYRICA ARKADAŞLARIN İÇİN ÜZGÜNÜM DOSTUM...ACIMASIZ Bİ DÜNYADA YAŞIYORUZ... AMA ARENADAKİ DÖVÜŞLERİ BEN TERTİP ETMİYORUM. GÖREVİM YALNIZCA ADAM TOPLAMAK.
NOOLUYO ABİ ARENADA? AF BUYUR AMA?..
HA? YA İŞTE DÖVÜŞÜYOLAR FELAN İNSANLAR ÇOŞUYO FİLAN
NERDESİN LAN SEN YAVŞAKYUS! YARIN ARENADA DÖVÜŞLER VAR O KADAR PROGRAM TERTİPLEDİK...BİLETLERİ BİLE SATTIK...ORTADA DÖVÜŞECEK DOORU DÜRÜST ADAM YOK...BAK SÜRDÜRÜRÜM OLUM SENİ!.. CİDDİYİM SÜRDÜRÜRÜM!..
MERAKLANMAYINIZ DÖVÜŞLER İÇİN SÜPER KORSANLAR BULDUM... HEPSİ BİRBİRİNDEN YİĞİT... KIZMAYINIZ YÜCE GÖTGÖBEKUS
AMA SİZE BEKLEMENİZE DEĞECEK Bİ ARMAĞAN SUNACAĞIM...İŞTE BU ŞAHANE AŞÇIYA BAYILACAKSINIZ! Bİ DOLMA SARIYO EFENDİM PARMAKLARINIZI YERSİNİZ VALLA...
HADİ YAA CİDDİ Mİ SÖYLÜYOSUN?..
Ertesi gün biletli seyirciler Arenadaki çılgın gösteriyi izlemek için akın akın yo'a koyulurlar...
BAHİS OYNAYALIM MI GANYANUS...BEN BU SEFER DE BAŞTA HEPSİNİ BİGER DİYORUM...
BEN SÜRPRİZ OYNICAM ABİ KOR SANMAYIN...
MİNDER VAR...G.TÜNÜZ ACIMASIN! MİNDER!..
Borazan sesleri birazdan dövüşlerin başlayacağının habercisiydi... herkes yerini aldı nefesler tutuldu... Bütün gözler Yüce Sezar'a çevrildi...
SELAM SİZE ARENANIN CESUR SAVAŞÇILARI!
Akşam aşçıya güzel bi revani yaptırıyım.
ARTIK DÖVÜŞLER BAŞLASIN YİYİN BİRBİRİNİZİ!..
KAPTAN BANA NİYE KILIÇ VERMEDİLER ABİ... BU GÜRZLE NAAPICAM BEN... ÇOK TA AĞIR BİŞEY ABİ YERİNDEN KIMILDATAMIYOM BİLE YAA...
FİYUUU! FİYUUU! Fİİ!..
OLUM SAVURUCAKSIN SAĞA SOLA... ANNA KOYİM UZAK DUR LAN BENDEN!.. EĞER ŞANSIMIZ YAVER GİDERDE SAĞ KALIRSAK İKİMİZ DÖVÜŞMEK ZORUNDA KALICAZ... ŞŞT BAK OLUM HERİF ÜZERİNE GELİYO LAN! HAZIR OL!..

HiAAAEE! VARICAM LAN SENİ!..
YILLARDIR BU ARENADA RAKİP TANIMADIM YARDIM, ATTIM!.. ULEAYN ALAYINIZA BADEM SUYU!..
OHA! OHA!
SVISS!..
ÇILNG!
HHiAAAA!..
ÇOTURT!
HÖRÇÇ!
HI!ARGH!
KARPUZ MU LAN BU YARIYOSUN HAYVAN HERİF! HAKKIN BUDUR!
GÖRÇ!
ILAAYN! DE GET TENEKE KAFA SENİ!..
ULAN İŞARETİMİ BEKLEMEDEN NİYE ÖLDÜRÜYOSUNUZ LAN ADAMLARI! DERHAL KILIÇLARI ARABALARI YOLLAYIN! GEBERTİN!..
..BU KORSANLARI! ASLANLARI DA YOLLAYIN! GÖRGUSUZ HERİFLER!
YEAAHH!
DUBULDAK DUBULDAK!
ŞIRRAK!
ŞAAK!
EYVAH!.. DELİ GİBİ ÜZERİME SÜRÜYO ATLARI... TEKERLEKLERİNDE DE KILIÇLAR VAR.. BİTTİM... KURTULUŞUM YOK...
Tam o anda yerdeki kapak gürleyerek açıldı... Aşagıda günlerce aç bırakılmış aslanlar vardı...
GÜÜÜÜRR!..
DUBULDAK DUBULDAK!
AGHH! ONEDİN ABİ BIRAKMA BENİ ABİ.. BOKUNUYIYM ABİ!
HIGH! TUTTUM TAMAM ÇEK KENDİNİ!..
EYVAH ATLARIN NEFASINI HİSSEDİYORUM!.. GAYRI KAÇIŞIMIZ YOK ANCA BI MUCİZE KURTARIR BİZİ.
DUBULDAK! DUBULDAK!
GROOARR!
RÖÖARR!
OH ÇIKTIM TAMAM GGH!..
DAYANIN YETTİM! HiAA! KURTARICAM SİZİ ONEDİN ABİ!.. HEMEN ARABAYA ATLAYIN ÇABUK!
ARENA İZLEYİCİLERİNİN ŞAŞKIN BAKIŞLARI ARASINDA ÜÇ KİŞİNİN BİNDİĞİ ATLI ARABA TÜM HIZIYLA ETRAFINDAKİ MUHAFIZLARI SAVUŞTURARAK ROMA'NIN SOKAKLARINA DALIVERDİLER TA Kİ GÖZDEN KAYBOLANA KADAR SÜRDÜLER ATLARINI... DAHA SONRA BİR HANA SIĞINDILAR...
AŞÇI İSE ROMA'NIN EN GÖRKEMLİ PARTİLERİ İÇİN YEMEKLER HAZIRLADI...
YEAHH! ŞIRRAK!

Bitti-

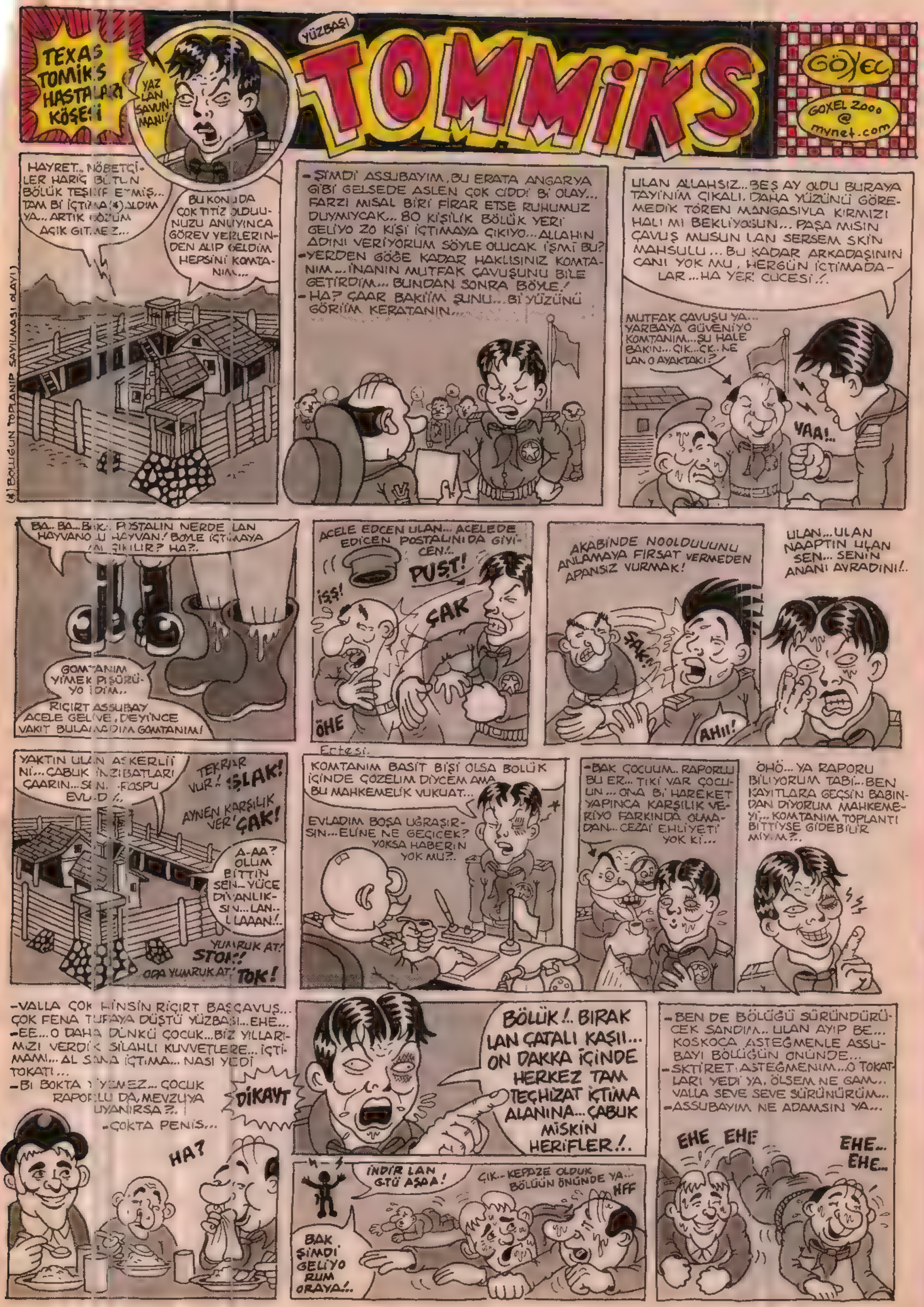
TEXAS TOMİKS HASTALARI KÖŞESİ
YAZ LAN SAVUNMANI!
YÜZBAŞI
TOMMİKS
GÖXEL
GOXEL 2000 @ mynet.com
HAYRET.. NÖBETÇİLER HARİÇ BÜTÜN BÖLÜK TEŞ..İF ETMİŞ... TAM Bİ İÇTİMA(*) ALDIM YA... ARTIK GÖ.ÜM AÇIK GİTMEZ...
BU KONUDA ÇOK TİTİZ OLDUUNUZU ANLIYINCA GÖREV YERLERİNDEN ALIP GELDİM HEPSİNİ KOMTANIM...
(*) BÖLÜĞÜN TOPLANIP SAYILMASI OLAYI)
-ŞİMDİ ASSUBAYIM, BU ERATA ANGARYA GİBİ GELSEDE ASLEN ÇOK CİDDİ Bİ OLAY... FARZI MİSAL BİRİ FİRAR ETSE RUHUMUZ DUYMIYCAK... 80 KİŞİLİK BÖLÜK YERİ GELİYO 20 KİŞİ İÇTİMAYA ÇIKIYO... ALLAHIN ADINI VERİYORUM SÖYLE OLUCAK İŞMİ BU?
-YERDEN GÖĞE KADAR HAKLISINIZ KOMTANIM... İNANIN MUTFAK ÇAVUŞUNU BİLE GETİRDİM... BUNDAN SONRA BÖYLE!
-HA? ÇAAR BAKIİM ŞUNU... Bİ YÜZÜNÜ GÖRİİM KERATANIN...
ULAN ALLAHSIZ.. BEŞ AY OLDU BURAYA TAYİNİM ÇIKALI. DAHA YÜZÜNÜ GÖREMEDİK TÖREN MANGASIYLA KIRMIZI HALI MI BEKLİYOSUN... PAŞA MISIN ÇAVUŞ MUSUN LAN SERSEM SKİN MAHSULU... BU KADAR ARKADAŞININ CANI YOK MU, HERGÜN İÇTİMADALAR... HA YER CÜCESİ!.
MUTFAK ÇAVUŞU YA... YARBAYA GÜVENİYO KOMTANIM... ŞU HALE BAKIN... ÇIK...ÇK.. NE LAN O AYAKTAKI?
VAA!..
BA.. BA.. BAK.. POSTALIN NERDE LAN HAYVANOĞLU HAYVAN! BÖYLE İÇTİMAYA AL ÇIKILIR? HA?.
GOMTANIM YİMEK PİŞÜRÜYO İDİM..
RIÇIRT ASSUBAY ACELE GELİVE, DEYİNCE VAKIT BULAMADIM GOMTANIM!
ACELE EDCEN ULAN... ACELEDE EDİCEN POSTALINIDA GİYİCEN!..
PUŞT!
İŞŞ!
ÇAK
ÖHE
AKABİNDE NOOLDUUUNU ANLAMAYA FIRSAT VERMEDEN APANSIZ VURMAK!
ŞAK!
AHH!
ULAN... ULAN NAAPTIN ULAN SEN... SENİN ANANI AVRADINI!..
YAKTIN ULAN ASKERLİİNİ... ÇABUK İNZİBATLARI ÇAARIN... SEN.. FOSPU EVLADI!..
TEKRAR VUR! ŞLAK!
AYNEN KARŞILIK VER' ÇAK!
A-AA? OLUM BİTTİN SEN... YÜCE DİVANLIKSIN... LAN.. LLAAAN!..
YUMRUK AT! STOP!!
ODA YUMRUK AT! TOK!
Ertesi.
KOMTANIM BASİT BİŞİ OLSA BÖLÜK İÇİNDE ÇÖZELİM DİYCEM AMA BU MAHKEMELİK VUKUAT...
EVLADIM BOŞA UĞRAŞIRSIN... ELİNE NE GEÇİCEK? YOKSA HABERİN YOK MU?..
-BAK ÇOCUUM.. RAPORLU BU ER... TİKİ VAR ÇOCUUN... ONA Bİ HAREKET YAPINCA KARŞILIK VERİYO FARKINDA OLMADAN... CEZAİ EHLİYETİ YOK Kİ...
ÖHÖ... YA RAPORU BİLİYORUM TABİ... BEN KAYITLARA GEÇSİN BABINDAN DİYORUM MAHKEMEYİ... KOMTANIM TOPLANTI BİTTİYSE GİDEBİLİR MİYİM?..
-VALLA ÇOK HİNSİN RIÇIRT BAŞÇAVUŞ... ÇOK FENA TUFAYA DÜŞTÜ YÜZBAŞI... EHE...
-EE... O DAHA DÜNKÜ ÇOCUK... BİZ YILLARIMIZI VERDİK SİLAHLI KUVVETLERE... İÇTİMAMI... AL SANA İÇTİMA... NASI YEDİ TOKATI...
-BI BOKTA YİYEMEZ... ÇOCUK RAPORLU DA, MEVZUYA UYANIRSA?.
-ÇOKTA PENİS...
HA?
DİKAYT
BÖLÜK!.. BIRAK LAN ÇATALI KAŞII... ON DAKKA İÇİNDE HERKEZ TAM TEÇHİZAT İÇTİMA ALANINA... ÇABUK MİSKİN HERİFLER!.
İNDİR LAN G.TÜ AŞAA!
ÇIK... KEPAZE OLDUK BÖLÜÜN ÖNÜNDE YA...
HFF
BAK ŞİMDİ GELİYO RUM ORAYA!..
-BEN DE BÖLÜĞÜ SÜRÜNDÜRÜCEK SANDIM.. ULAN AYIP BE... KOSKOCA ASTEĞMENLE ASSUBAYI BÖLÜĞÜN ÖNÜNDE...
-SKTİRET ASTEĞMENİM... O TOKATLARI YEDİ YA, ÖLSEM NE GAM... VALLA SEVE SEVE SÜRÜNÜRÜM...
-ASSUBAYIM NE ADAMSIN YA...
EHE EHE
EHE.. EHE..

İSMAİL
HASTA RUH
ALPAY ERDEM
AMCA HANİ BU TANRI MİSAFİRİ OLAYI VAR YAA!.. ÇOK ACAYİP!..
TANRI MİSAFİRİ DENDİĞİ ZAMAN HANİ BÖYLE İNSANIN AKLINA AK SAKALLI, PAK ELBİSELİ, ELİNDE SOPASI VAR, BÖYLE ÇIPLAK AYAKLI Bİ İNSAN EVLADI GELİYO YAA!..
AMA YA ÖYLE OLMAZSA!..
YANİ DÜŞÜN Kİ) BİR GÜN KAPI ÇALINIYO!.. AÇIYOSUN KAPIYI.!.. KARŞINDA, KENDİSİNİN TANRI MİSAFİRİ OLDUĞUNU İDDİA EDEN AMA BİZİM HAYALLERİMİZDE YAŞATTIĞIMIZ O TANRI MİSAFİRİ PROFİLİNE HİÇ TE UYMAYAN Bİ ADAM VAR...
AK SAKALDAN PAK ELBİSEDEN GEÇTİM, PİSLİKTEN YÜZÜNE BAKILMIYO!..
AMA BÖYLE ÇOK PİS!.. ÜSTÜ BAŞI REZİİL!.. BÖYLE KESİF KOKUYO!.. SAÇLARI ARTIK PİSLİKTEN SADU OLMUŞ BİT DOLMUŞ!.. SÜMÜKLÜÜÜÜ!.. DİŞLERİ DESEN, FARE OSURMUŞ!.. TIRNAKLARI, MIRNAKLARI, YAA BÖYLE NASIL ANLATSAM SANA ÇOK PİS!..
AMA YİNE TANRI MİSAFİRİ!..
ELİNDE SOPASI VAR, AYAKLARI DA ÇIPLAK!.. N'AAPARSIN ?!.. HAKİKATEN EVİNE DAVET Mİ EDERSİN, YOKSA ELİNDEN SOPASINI KAPTIĞIN GİBİ HAZIR AYAKLARI DA ÇIPLAKKEN FALAKAYA MI YATIRIRSIN "SENİN GİBİ TANRI MİSAFİRİNİN BEN TA .MINA KOYIIM" DİYE ?!.. HA?!.. N'AAPARSIN ?!..
EH BE İSMAİL YANİ ÖYLE LÜZUMSUZ Bİ GEYİK AÇTIN Kİ!.. SANKİ .MINA KOYDUMUN EVİNE TANRI MİSAFİRİ GELİCEK!..
GELİR GELİR AMCA NİYE GELMESİN... "OLMAZ OLMAZ" DEME "OLMAZ" OLMAZ!..
DRILLIIIING!.. DRILILIING!..
GİT BAK ŞU TELEFONA GİT BAK!..
DRILILIING!.. DRILILIING!..
DRILILIIING!.. DRILILIING!..

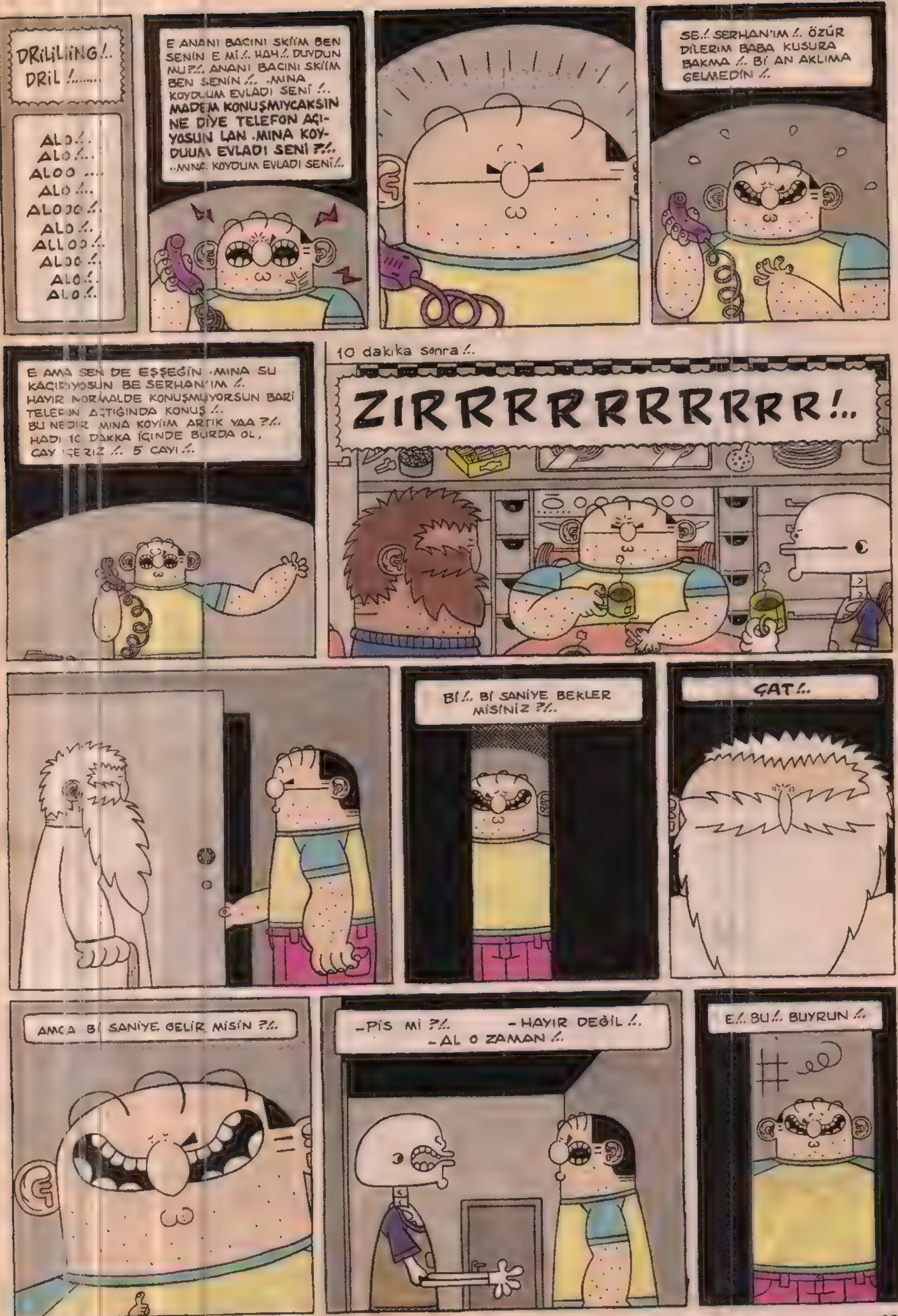

DRİLİLİİNG!.. DRİL !.......
ALO!.. ALO!... ALOO .... ALO!... ALOOO!.. ALO!.. ALLOO!.. ALOO!.. ALO!.. ALO!..
E ANANI BACINI SKİİM BEN SENİN E Mİ!.. HAH!.. DUYDUN MU?!.. ANANI BACINI SKİİM BEN SENİN!.. .MINA KOYDUUM EVLADI SENİ!.. MADEM KONUŞMIYCAKSIN NE DİYE TELEFON AÇIYOSUN LAN .MINA KOYDUUM EVLADI SENİ ?!.. ..MINA. KOYDUM EVLADI SENİ!..
SE!.. SERHAN'IM!.. ÖZÜR DİLERİM BABA KUSURA BAKMA!.. Bİ AN AKLIMA GELMEDİN!..
E AMA SEN DE EŞŞEĞİN .MINA SU KAÇIRIYOSUN BE SERHAN'IM!.. HAYIR NORMALDE KONUŞMUYORSUN BARİ TELEFON AÇTIĞINDA KONUŞ!.. BU NEDIR .MINA KOYİİM ARTIK YAA ?!.. HADI 10 DAKKA İÇİNDE BURDA OL, ÇAY İÇERİZ!.. 5 ÇAYI!..
10 dakika sonra!..
ZIRRRRRRRRRRR!..
Bİ!.. Bİ SANİYE BEKLER MİSİNİZ ?!..
ÇAT!..
AMCA Bİ SANİYE GELİR MİSİN ?!..
-PİS Mİ ?!.. -HAYIR DEĞİL!.. -AL O ZAMAN!..
E!.. BU!.. BUYRUN!..

SER-HAAAN!..
GEÇMİŞİNİ SKTİM ÇOCUĞU SEN YİNE NEREYE KAYBOLDUN LAN KAŞLA GÖZ ARASINDA!..
-Ha!.. Ba!.. Baba!.. Ben arkadaşlara 5çayı içmeye gelmiştim!..
-DEMEK 5 ÇAYI İÇMEYE GELDİN MİSTIR!..
-E!.. Evet baba 5çayı içmeye geldim!..
HÖÖ-ÖÖYT!..
Ha?!..
-GEÇMİŞİNİ SKTİMİN ÇOCUĞU SENİ!.. -AAH!.. VURMA BABA VURMA!.. -"VURMA" DİMİ "VURMA"!.. SEN İŞ İÇİNDE SKİŞ YAPMAYA KALK BEN VURMİYİM!.. SEN KAÇ BOYA BADANADAN BEN VURMİYİM!.. MINA KOYDUM EVLADI SENİ!.. -AAH!..
YÜRÜ BEN SANA DAHA EVDE SORUCAM YÜRÜ!.. BOYA BADANADAN KAÇIP ARKADAŞLARDA 5 ÇAYI KEYFİ YAPMAK NEYMİŞ BEN SANA DAHA EVDE SORUCAM!.. MINA KOYDUMUN İNGİLİZİ SENİ!.. ANANI SKİCEM BEN SENİN YÜRÜ!..
-AMCA!.. -..........
-HANİ TANRI MİSAFİRİ DENDİĞİ ZAMAN AKLA MÜLAYIM Bİ İNSAN EVLADI GELİYO YAA!..
-Hımhh!..
-Anlıycağın 5 çayı pahalıya patladı!.. Bi oda boyuycaktım o sinirlen bütün apartmanı boyattı bana!.. Ebem skildi ebem!.. -EHEHEHE!.. SERHAN'IM Bİ ŞEY SÖYLİYCEM SANA AMA KIZMA!.. -Kızmam söyle!.. -SERHAN'IM SOPA İYİ GELDİ AMA SANA BE!.. BAK DİLİN BİLE AÇILDI, KONUŞMAYA BAŞLADIN!.. BÜLBÜL GİBİ ŞAKIMAYA BAŞLADIN!.. EHEHE!.. SERHAN'IM BİŞEY DAHA SÖYLİYCEM SANA AMA KIZMA!.. -Kızmam söyle!.. -SENİN BABAN TANRI MİSAFİRİNE BENZİYO HAA!.. -Onun ben mına koyiim baba kere bırak!..
alpayerdem@mynet.com

Bitti

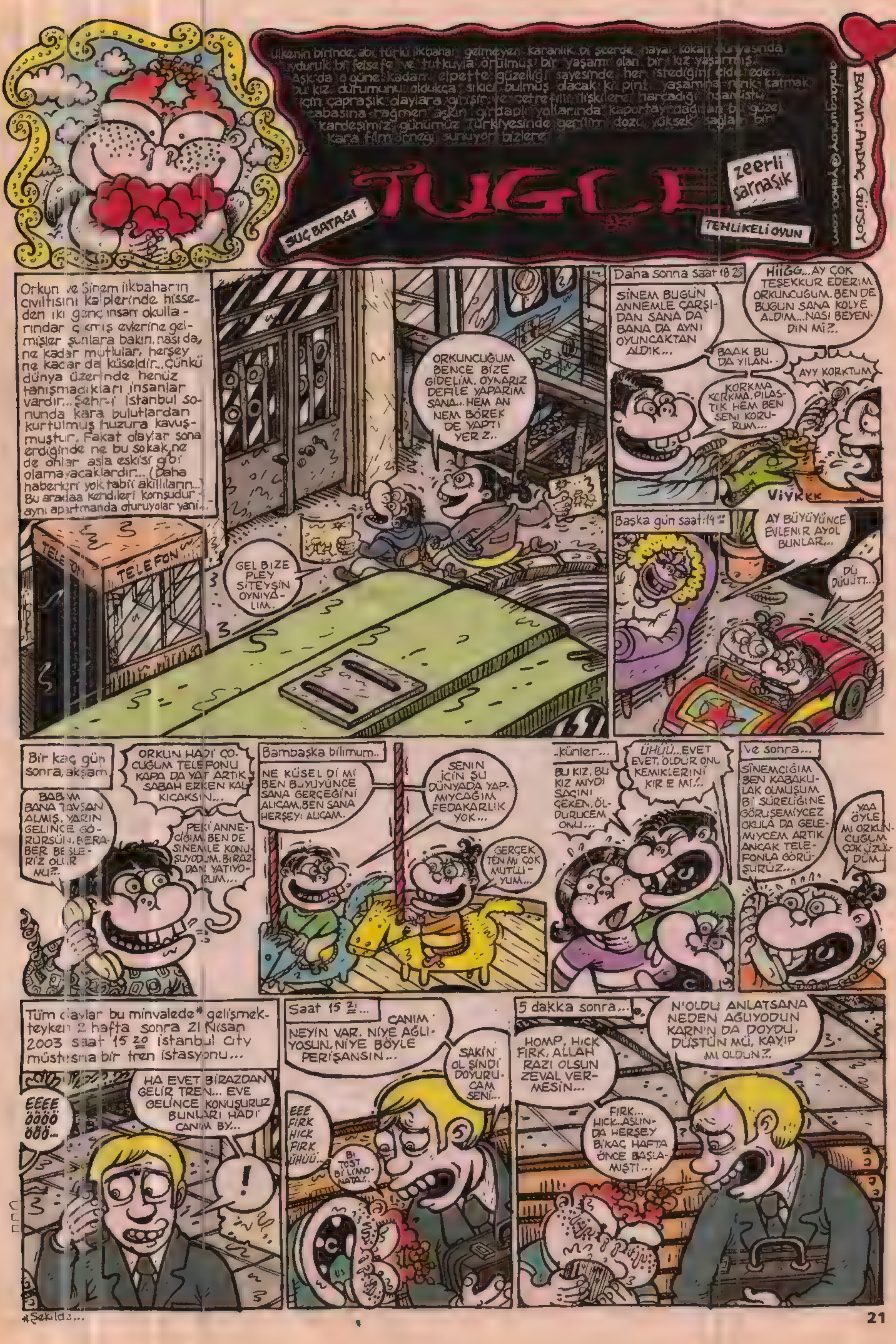

Ülkenin birinde, abi, türlü ilkbahar gelmeyen karanlık bi şeerde hayal kokan dünyasında uyduruk bi felsefe ve tutkuyla örülmüş bir yaşamı olan bir kız yaşarmış. Aşk'da o güne kadar elpette güzelliği sayesinde her istediğini elde eden bu kız durumunu oldukça sıkıcı bulmuş olacak ki pinti yaşamına renk katmak için çaprasık olaylara girişir ve çetrefilli ilişkilere harcadığı insanüstü çabasına rağmen aşkın girdaplı yollarında kaportayı dağıtan bu güzel kardeşimiz günümüz Türkiyesinde gerilim dozu yüksek sağlam bir kara film örneği sunuyor bizlere.
TUGCE
SUÇ BATAĞI
zeerli sarnaşık
TEHLİKELİ OYUN
BAYAN: ANDAÇ GÜRSOY
andacgursoy@yahoo.com
Orkun ve Sinem ilkbaharın cıvıltısını kalplerinde hisseden iki genç insan okullarından çıkmış evlerine gelmişler şunlara bakın, nası da, ne kadar mutlular, herşey ne kadar da küseldir...Çünkü dünya üzerinde henüz tanışmadıkları insanlar vardır... Şehr-i İstanbul sonunda kara bulutlardan kurtulmuş huzura kavuşmuştur. Fakat olaylar sona erdiğinde ne bu sokak, ne de onlar asla eskisi gibi olamayacaklardır... (Daha haberleri yok tabii akıllıların...) Bu araklaa kendileri komşudur - aynı apartmanda oturuyolar yani...
ORKUNCUĞUM BENCE BİZE GİDELİM, OYNARIZ DEFİLE YAPARIM SANA... HEM ANNEM BÖREK DE YAPTI YERİZ..
GEL BİZE PLEY SİTEYŞIN OYNIYALIM.
TELEFON
Daha sonna saat 18 25
SİNEM BUGÜN ANNEMLE ÇARŞIDAN SANA DA BANA DA AYNI OYUNCAKTAN ALDIK...
HIIGG...AY ÇOK TEŞEKKUR EDERİM ORKUNCUĞUM. BEN DE BUGUN SANA KOLYE ALDIM...NASI BEYENDİN Mİ?..
BAAK BU DA YILAN..
AYY KORKTUM
KORKMA KORKMA. PILASTIK HEM BEN SENİ KORURUM...
VİYKKK
Başka gün saat: 14
AY BÜYÜYÜNCE EVLENİR AYOL BUNLAR...
DÜ DÜÜÜTT...
Bir kaç gün sonra, akşam
ORKUN HADİ ÇOCUĞUM TELEFONU KAPA DA YAT ARTIK SABAH ERKEN KALKICAKSIN...
BABAM BANA TAVŞAN ALMIŞ, YARIN GELİNCE GÖRÜRSÜN, BERABER BESLERİZ OLUR MU?..
PEKİ ANNECİĞİM. BEN DE SİNEMLE KONUŞUYODUM. BİRAZDAN YATIYORUM...
Bambaşka bilimum..
NE KÜSEL Dİ Mİ BEN BÜYÜYÜNCE SANA GERÇEĞİNİ ALICAM, BEN SANA HERŞEYİ ALICAM.
SENİN İÇİN ŞU DÜNYADA YAPMIYCAĞIM FEDAKARLIK YOK...
GERÇEKTEN Mİ ÇOK MUTLUYUM...
..künler...
BU KIZ, BU KIZ MIYDI SAÇINI ÇEKEN, ÖLDÜRÜCEM ONU...
ÜHÜÜ...EVET EVET, ÖLDÜR ONU KEMİKLERİNİ KIR E Mİ?..
Ve sonra...
SİNEMCİĞİM BEN KABAKULAK OLMUŞUM Bİ SÜRELİĞİNE GÖRÜŞEMİYCEZ OKULA DA GELEMİYCEM ARTIK ANCAK TELEFONLA GÖRÜŞÜRÜZ...
YAA ÖYLE MI ORKUNCUĞUM ÇOK ÜZÜLDÜM..
Tüm olaylar bu minvalede* gelişmekteyken 2 hafta sonra 21 Nisan 2003 saat 15 20 İstanbul City müstesna bir tren istasyonu...
EEEE ÖÖÖÖ ÖÖÖ...
HA EVET BİRAZDAN GELİR TREN... EVE GELİNCE KONUŞURUZ BUNLARI HADİ CANIM BY...
!
Saat 15 21...
CANIM NEYİN VAR. NİYE AĞLIYOSUN, NİYE BÖYLE PERİŞANSIN...
SAKİN OL ŞİNDİ DOYURUCAM SENİ...
EEE FIRK HICK FIRK ÜHÜÜ...
BI TOST BI LİMONATA!..
5 dakka sonra...
HOMP, HICK FIRK, ALLAH RAZI OLSUN ZEVAL VERMESİN...
N'OLDU ANLATSANA NEDEN AĞLIYODUN KARNIN DA DOYDU. DÜŞTÜN MÜ, KAYIP MI OLDUN?..
FIRK... HICK...ASLINDA HERŞEY BİKAÇ HAFTA ÖNCE BAŞLAMIŞTI...

*Şekilde...

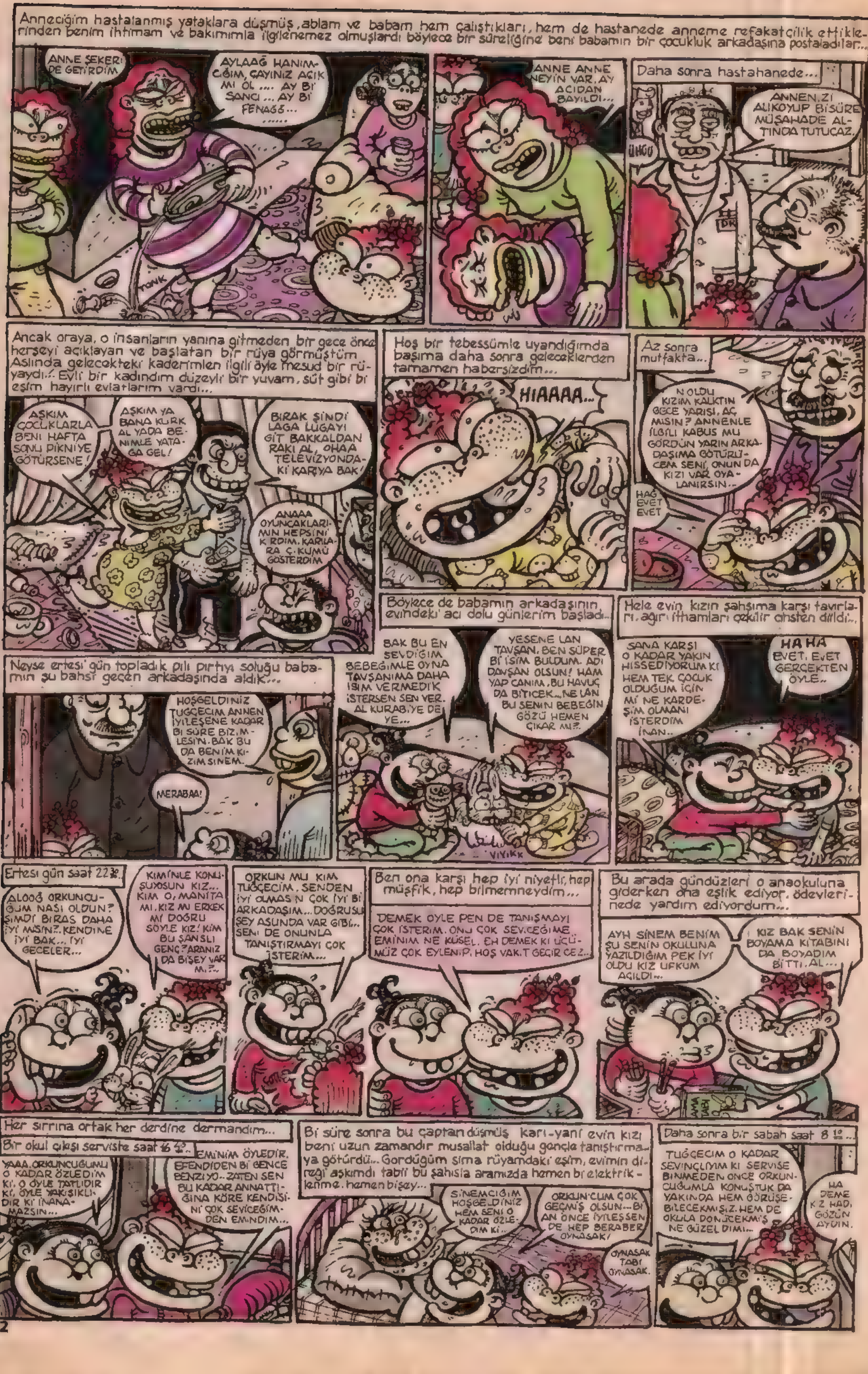

Anneciğim hastalanmış yataklara düşmüş, ablam ve babam hem çalıştıkları, hem de hastanede anneme refakatçilik ettiklerinden benim ihtimam ve bakımımla ilgilenemez olmuşlardı böylece bir süreliğine beni babamın bir çocukluk arkadaşına postaladılar...
ANNE ŞEKERİDE GETİRDİM
AYLAAĞ HANIMCIĞIM, ÇAYINIZ ACIK MI OL.... AY Bİ SANCI... AY Bİ FENAGG... ......
TONK
ANNE ANNE NEYİN VAR, AY ACIDAN BAYILDI...
Daha sonra hastahanede...
ÜHÜÜ
ANNEN, Zİ ALIKOYUP BİSÜRE MÜŞAHADE ALTINDA TUTUCAZ.
Ancak oraya, o insanların yanına gitmeden bir gece önce herşeyi açıklayan ve başlatan bir rüya görmüştüm. Aslında gelecekteki kaderimlen ilgili öyle mesud bir rüyaydı.!. Evli bir kadındım düzeyli bir yuvam, süt gibi bi eşim hayırlı evlatlarım vardı...
AŞKIM ÇOCUKLARLA BENİ HAFTA SONU PİKNİYE GÖTÜRSENE!
AŞKIM YA BANA KÜRK AL YADA BENİMLE YATAGA GEL!
BIRAK ŞİNDİ LAGA LUGAYI GİT BAKKALDAN RAKI AL, OHAA TELEVİZYONDAKİ KARIYA BAK!
ANAAA OYUNCAKLARININ HEPSİNİ K RDIM. KARILARA Ç.KUMU GÖSTERDİM
Hoş bir tebessümle uyandığımda başıma daha sonra geleceklerden tamamen habersizdim...
HIAAAA...
Az sonra mutfakta...
N OLDU KIZIM KALKTIN GECE YARISI, AÇ MISIN? ANNENLE İLGİLİ KABUS MU GÖRDÜN YARIN ARKADAŞIMA GÖTÜRÜCEM SENİ, ONUN DA KIZI VAR OYALANIRSIN...
HAĞ EVET EVET
Böylece de babamın arkadaşının evindeki acı dolu günlerim başladı...
Hele evin kızın şahsıma karşı tavırları, ağır ithamları çekilir ahsten dildi...
Neyse ertesi gün topladık pılı pırtıyı soluğu babamın şu bahsi geçen arkadaşında aldık...
HOŞGELDİNİZ TUGCECİM ANNEN İYİLEŞENE KADAR BI SÜRE BİZİMLESİN. BAK BU DA BENİM KIZIM SINEM.
MERABAA!
BAK BU EN SEVDİĞİM BEBEĞİMLE OYNA TAVŞANIMA DAHA İSİM VERMEDİK İSTERSEN SEN VER. AL KURABİYE DE YE...
YESENE LAN TAVŞAN. BEN SÜPER Bİ İSİM BULDUM. ADI DAVŞAN OLSUN! HAM YAP CANIM, BU HAVUÇ DA BİTİCEK...NE LAN BU SENİN BEBEĞİN GÖZÜ HEMEN ÇIKAR MI?.
VIYIKK
SANA KARŞI O KADAR YAKIN HISSEDİYORUM Kİ HEM TEK ÇOCUK OLDUĞUM İÇİN Mİ NE KARDEŞİM OLMANI İSTERDİM İNAN..
HA HA EVET, EVET GERÇEKTEN ÖYLE..
Ertesi gün saat 22³⁰.
ALOOĞ ORKUNCUĞUM NASI OLDUN? ŞİMDİ BİRAS DAHA İYİ MİSİN?. KENDİNE İYİ BAK..., İYİ GECELER...
KİMİNLE KONUŞUYOSUN KIZ... KİM O, MANİTA MI, KIZ MI ERKEK Mİ DOĞRU SÖYLE KIZ! KİM BU ŞANSLI GENÇ? ARANIZ DA BİŞEY VAR MI?..
ORKUN MU KIM TUĞÇECİM, SENDEN İYİ OLMASıN ÇOK İYİ Bİ ARKADAŞIM... DOĞRUSU ŞEY ASUNDA VAR GİBİ... SENİ DE ONUNLA TANIŞTIRMAYI ÇOK İSTERİM...
Ben ona karşı hep iyi niyetli, hep müşfik, hep bilmemneydim...
DEMEK ÖYLE PEN DE TANIŞMAYI ÇOK İSTERİM. ONU ÇOK SEV.CEĞİME EMİNİM NE KÜSEL. EH DEMEK Kİ ÜÇÜMÜZ ÇOK EYLENİP. HOŞ VAK.T GEÇİR CE Z..
Bu arada gündüzleri o anaokuluna giderken ona eşlik ediyor, ödevlerinede yardım ediyordum...
AYH SİNEM BENİM ŞU SENİN OKULUNA YAZILDIĞIM PEK İYİ OLDU KIZ UFKUM AÇILDI..
KIZ BAK SENİN BOYAMA KİTABINI DA BOYADIM BİTTİ, AL...
Her sırrına ortak her derdine dermandım...
Bir okul çıkışı serviste saat 16⁴⁵..
YAAA, ORKUNCUĞUMU O KADAR ÖZLEDİM Kİ, O ÖYLE TATLIDIR Kİ, ÖYLE YAKIŞIKLIDIR Kİ İNANAMAZSIN...
EMİNİM ÖYLEDİR. EFENDİDEN Bİ GENCE BENZİYO.. ZATEN SEN BU KADAR ANNATTIĞINA KÖRE KENDİSİNİ ÇOK SEVİCEĞİMDEN EMİNDİM...
Bi süre sonra bu çaptan düşmüş karı-yani evin kızı beni uzun zamandır musallat olduğu gençle tanıştırmaya götürdü... Gordüğüm sima rüyamdaki eşim, evimin direği aşkımdı tabii bu şahısla aramızda hemen bi elektriklenme. hemen bişey...
SİNEMCIĞIM HOŞGELDİNİZ HEM SENİ O KADAR ÖZLEDİM Kİ...
ORKUN'CUM ÇOK GEÇMİŞ OLSUN... Bİ AN ÖNCE İYİLEŞSEN DE HEP BERABER OYNASAK!
OYNASAK TABİ OYNASAK.
Daha sonra bir sabah saat 8¹⁰...
TUĞCECİM O KADAR SEVİNÇLİYİM Kİ SERVİSE BİNMEDEN ÖNCE ORKUNCUĞUMLA KONUŞTUK DA YAKINDA HEM GÖRÜŞEBİLECEKMİŞİZ. HEM DE OKULA DÖNÜCEKMİŞ NE GÜZEL DİMİ...
HA DEME K Z HAD, GÖZÜN AYDIN.

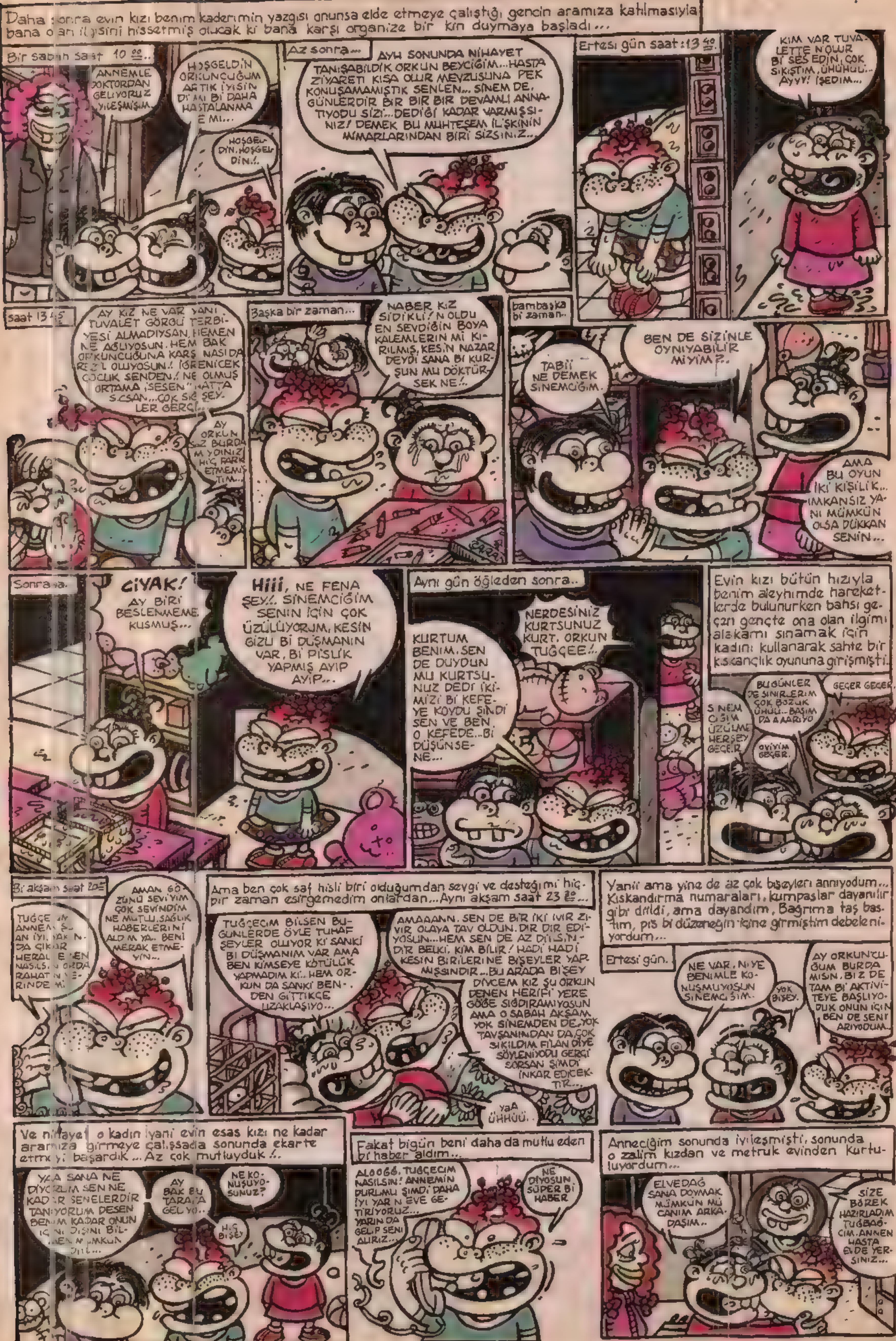
Daha sonra evin kızı benim kaderimin yazgısı onunsa elde etmeye çalıştığı gencin aramıza katılmasıyla bana olan ilgisini hissetmiş olucak ki bana karşı organize bir kin duymaya başladı...
Bir sabah saat 10 00..
ANNEMLE DOKTORDAN GELİYORUZ YİLEŞMİŞİM..
HOŞGELDİN ORKUNCUĞUM ARTIK İYİSİN Dİ' MI Bİ DAHA HASTALANMA E MI...
HOŞGELDİN, HOŞGELDİN!.
Az sonra...
AYH SONUNDA NİHAYET TANIŞABİLDİK ORKUN BEYCİĞİM...HASTA ZİYARETİ KISA OLUR MEVZUSUNA PEK KONUŞAMAMIŞTIK SENLEN... SİNEM DE, GÜNLERDİR BIR BIR BIR DEVAMLI ANNATIYODU SİZİ...DEDİĞİ KADAR VARMIŞSINIZ! DEMEK BU MUHTEŞEM İLİŞKİNİN MİMARLARINDAN BİRİ SİZSİNİZ...
Ertesi gün saat: 13 40.
KIM VAR TUVALETTE N'OLUR Bİ SES EDİN, ÇOK SIKIŞTIM, ÜHÜHÜ... AYYY! İŞEDİM...
saat 13 45
AY KIZ NE VAR YANİ TUVALET GÖRGÜ TERBİYESİ ALMADIYSAN, HEMEN NE AĞLIYOSUN. HEM BAK ORKUNCUĞUNA KARŞ NASIDA REZİL OLUYOSUN.! İĞRENİCEK ÇOCUK SENDEN.! NE OLMUŞ ORTAMA İSESEN" HATTA SIÇSAN...ÇOK SIĞ ŞEYLER GERÇİ...
AY ORKUN SİZ BURDA MIYDINIZ HİÇ FARK ETMEMİŞTİM...
Başka bir zaman...
NABER KIZ SİDİKLİ! N'OLDU EN SEVDİĞİN BOYA KALEMLERİN Mİ KIRILMIŞ, KESİN NAZAR DEYDİ SANA BI KURŞUN MU DÖKTÜRSEK NE!..
bambaşka bi zaman..
TABİİ NE DEMEK SİNEMCİĞİM.
BEN DE SİZİNLE OYNIYABİLİR MİYİM?..
AMA BU OYUN İKİ KİŞİLİK... İMKANSIZ YANİ MÜMKÜN OLSA DÜKKAN SENİN...
Sonra da..
CIYAK! AY BİRİ BESLENMEME KUSMUŞ...
Hiii, NE FENA ŞEY!. SİNEMCİĞİM SENİN İÇİN ÇOK ÜZÜLÜYORUM, KESİN GİZLİ Bİ DÜŞMANIN VAR, Bİ PİSLİK YAPMIŞ AYIP AYIP...
Aynı gün öğleden sonra..
NERDESİNİZ KURTSUNUZ KURT. ORKUN TUĞÇEE!..
KURTUM BENİM. SEN DE DUYDUN MU KURTSUNUZ DEDİ İKİMİZİ Bİ KEFEYE KOYDU ŞİNDİ SEN VE BEN O KEFEDE...Bİ DÜŞÜNSENE...
Evin kızı bütün hızıyla benim aleyhimde hareketlerde bulunurken bahsı geçen gençte ona olan ilgimi alakamı sınamak için kadını kullanarak sahte bir kıskançlık oyununa girişmişti.
BU GÜNLER DE SİNİRLERİM ÇOK BOZUK ÜHÜÜ...BAŞIM DA AAARIYO
GEÇER GEÇER.
SİNEMCİĞİM ÜZÜLME HERŞEY GEÇER
OYİYİM GEÇER.
Bi akşam saat 20 15
AMAN GÖZÜNÜ SEVİYİM ÇOK SEVİNDİM NE MUTLU, SAĞLIK HABERLERİNİ ALDIM YA.. BENİ MERAK ETMEYİN...
TUĞÇE ANNEM ŞU AN İYİ, YAKINDA ÇIKAR HERALDE SEN NASILSIN ORDA RAHAT MI YERİNDE Mİ
Ama ben çok saf hisli biri olduğumdan sevgi ve desteğimi hiçbir zaman esirgemedim onlardan...Aynı akşam saat 23 20...
TUĞÇECİM BİLSEN BUGÜNLERDE ÖYLE TUHAF ŞEYLER OLUYOR Kİ SANKİ BI DÜŞMANIM VAR AMA BEN KİMSEYE KÖTÜLÜK YAPMADIM Kİ...HEM ORKUN DA SANKİ BENDEN GİTTİKÇE UZAKLAŞIYO...
AMAAANN. SEN DE BİR İKİ IVIR ZIVIR OLAYA TAV OLDUN. DIR DIR EDİYOSUN...HEM SEN DE AZ DIRLISINDIR BELKİ, KİM BİLİR! HADİ HADİ KESİN BİRİLERİNE BİŞEYLER YAPMIŞSINDIR...BU ARADA BİŞEY DİYCEM KIZ ŞU ORKUN DENEN HERİFİ YERE GÖĞE SIĞDIRAMIYOSUN AMA O SABAH AKŞAM YOK SİNEMDEN DE, YOK TAVŞANINDAN DA, ÇOK SIKILDIM FİLAN DİYE SÖYLENİYODU GERÇİ SORSAN ŞİMDİ İNKAR EDİCEKTİR...
YAA ÜHHÜÜ.
Yani ama yine de az çok bişeyleri anlıyodum... Kıskandırma numaraları, kumpaslar dayanılır gibi değildi, ama dayandım, Bağrıma taş bastım, pis bi düzeneğin içine girmiştim debeleniyordum...
Ertesi gün.
NE VAR, NİYE BENİMLE KONUŞMUYOSUN SİNEMCİĞİM.
YOK BİŞEY.
AY ORKUNCUĞUM BURDA MISIN, BİZ DE TAM Bİ AKTİVİTEYE BAŞLIYODUK ONUN İÇİN BEN DE SENİ ARIYODUM.
Ve nihayet o kadın iyani evin esas kızı ne kadar aramıza girmeye çalışsada sonunda ekarte etmeyi başardık ...Az çok mutluyduk !.
YAA SANA NE DİYCEZ...M SEN NE KADAR SENELERDİR TANIYORUM DESEN BENİM KADAR ONUN İÇİNİ DIŞINI BİLMEN MÜMKÜN DEĞİL...
AY BAK BU TARAFA GEL YO..
NE KONUŞUYOSUNUZ?
HİÇ BİŞEY
Fakat bigün beni daha da mutlu eden bi haber aldım...
ALOOGG, TUĞÇECİM NASILSIN! ANNEMİN DURUMU ŞİMDİ DAHA İYİ YARIN EVE GETİRİYORUZ... YARIN DA GELİP SENİ ALIRIZ...
NE DİYOSUN SÜPER Bİ HABER
Anneciğim sonunda iyileşmişti, sonunda o zalim kızdan ve metruk evinden kurtuluyordum...
ELVEDAĞ SANA DOYMAK MÜMKÜN MÜ CANIM ARKADAŞIM..
SİZE BÖREK HAZIRLADIM TUĞBAĞCIM. ANNEN HASTA EVDE YERSİNİZ...

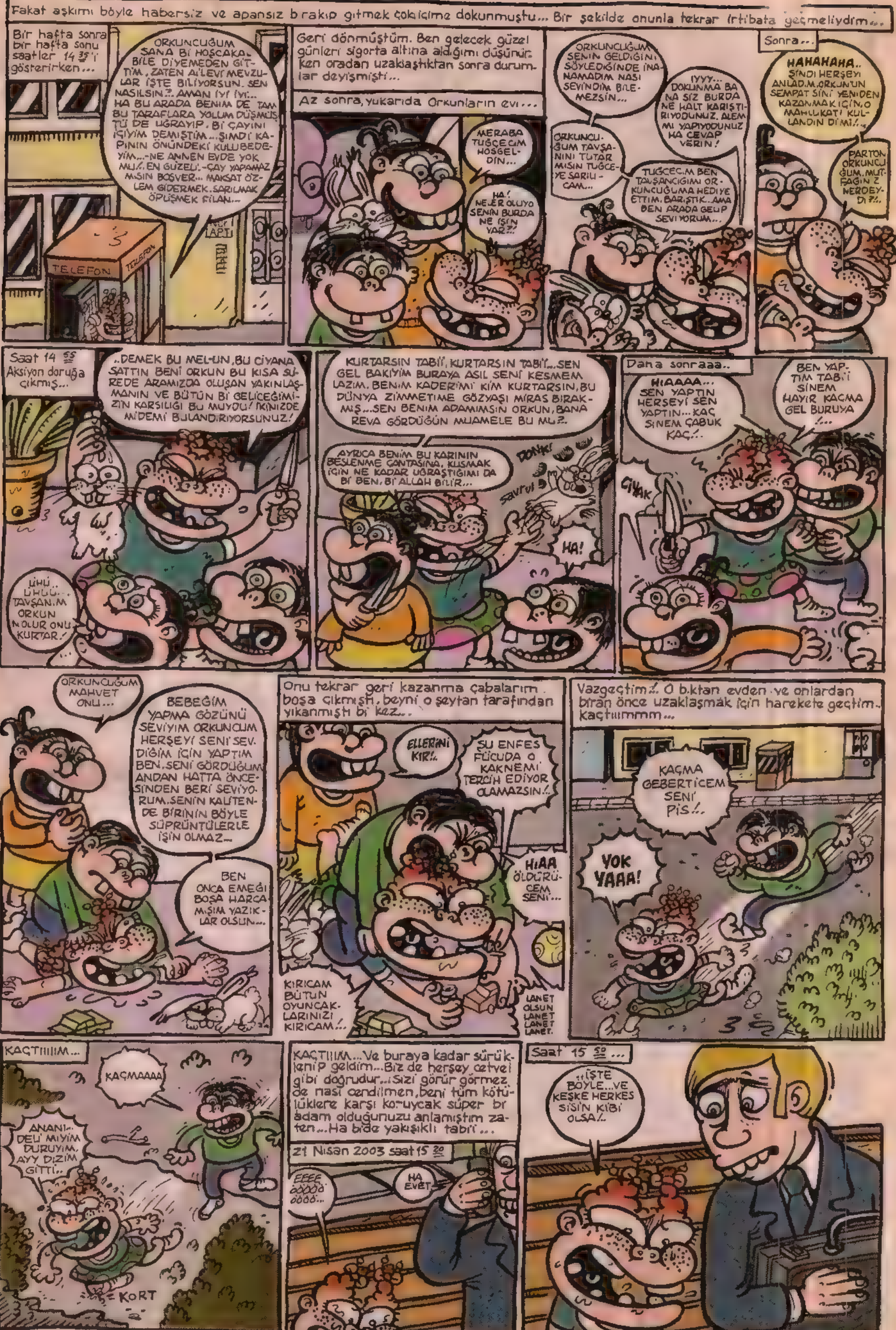

Fakat aşkımı böyle habersiz ve apansız bırakıp gitmek çok içime dokunmuştu... Bir şekilde onunla tekrar irtibata geçmeliydim...
Bir hafta sonra bir hafta sonu saatler 14 35'i gösterirken...
ORKUNCUĞUM SANA Bİ HOŞCAKAL BİLE DİYEMEDEN GİTTİM, ZATEN AİLEVİ MEVZULAR İŞTE BİLİYORSUN. SEN NASILSIN?.. AMAN İYİ İYİ... HA BU ARADA BENİM DE TAM BU TARAFLARA YOLUM DÜŞMÜŞTÜ DE UĞRAYIP, Bİ ÇAYINI İÇİYİM DEMİŞTİM... ŞİMDİ KAPININ ÖNÜNDEKİ KULUBEDEYİM...-NE ANNEN EVDE YOK MU?. EN GÜZELİ.-ÇAY YAPAMAZ MISIN BOŞVER... MAKSAT ÖZLEM GİDERMEK. SARILMAK ÖPÜŞMEK FİLAN...
TELEFON
TELEFON
Geri dönmüştüm. Ben gelecek güzel günleri sigorta altına aldığımı düşünürken oradan uzaklaştıktan sonra durumlar deyişmişti...
Az sonra, yukarıda Orkunların evi...
MERABA TUĞÇECİM HOŞGELDİN...
HA! NE ER OLUYO SENİN BURDA NE İŞİN VAR?!
ORKUNCUĞUM SENİN GELDİĞİNİ SÖYLEDİĞİNDE İNANAMADIM NASI SEVİNDİM BİLEMEZSİN...
ORKUNCUĞUM TAVŞANINI TUTAR MISIN TUĞÇEYE SARILICAM...
IYYY... DOKUNMA BANA SİZ BURDA NE HALT KARIŞTIRIYODUNUZ. ALEM MI YAPIYODUNUZ HA CEVAP VERİN!
TUĞÇECİM BEN TAVŞANCIĞIMI ORKUNCUĞUMA HEDİYE ETTİM. BARIŞTIK... AMA BEN ARADA GELİP SEVİYORUM...
Sonra...
HAHAHAHA.. ŞİNDİ HERŞEYİ ANLADIM. ORKUN'UN SEMPATİSİNİ YENİDEN KAZANMAK İÇİN, O MAHLUKATI KULLANDIN Dİ Mİ!..
PARTON ORKUNCUĞUM. MUTFAĞIN Z NERDEYDİ?!.
Saat 14 55 Aksiyon doruğa çıkmış...
..DEMEK BU MEL-UN, BU CİYANA SATTIN BENİ ORKUN BU KISA SÜREDE ARAMIZDA OLUŞAN YAKINLAŞMANIN VE BÜTÜN Bİ GELİCEĞİMİZİN KARŞILIĞI BU MUYDU! İKİNİZDE MİDEMİ BULANDIRIYORSUNUZ!
ÜHÜ.. ÜHÜÜ.. TAVŞANIM ORKUN NOLUR ONU KURTAR!
KURTARSIN TABİİ, KURTARSIN TABİİ...SEN GEL BAKIYIM BURAYA ASIL SENİ KESMEM LAZIM. BENİM KADERİMİ KİM KURTARSIN, BU DÜNYA ZİMMETİME GÖZYAŞI MİRAS BIRAKMIŞ...SEN BENİM ADAMIMSIN ORKUN, BANA REVA GÖRDÜĞÜN MUAMELE BU MU?.
AYRICA BENİM BU KARININ BESLENME ÇANTASINA, KUSMAK İÇİN NE KADAR UĞRAŞTIĞIMI DA Bİ BEN, Bİ ALLAH BİLİR...
DONK!
savrul
HA!
Daha sonraaa..
HIAAAA... SEN YAPTIN HERŞEYİ SEN YAPTIN... KAÇ SİNEM ÇABUK KAÇ!.
BEN YAPTIM TABİİ SİNEM HAYIR KAÇMA GEL BURUYA !...
CIYAK
ORKUNCUĞUM MAHVET ONU...
BEBEĞİM YAPMA GÖZÜNÜ SEVİYİM ORKUNCUM HERŞEYİ SENİ SEVDİĞİM İÇİN YAPTIM BEN. SENİ GÖRDÜĞUM ANDAN HATTA ÖNCESİNDEN BERİ SEVİYORUM. SENİN KALİTENDE BİRİNİN BÖYLE SÜPRÜNTÜLERLE İŞİN OLMAZ...
BEN ONCA EMEĞİ BOŞA HARCAMIŞIM YAZIKLAR OLSUN...
Onu tekrar geri kazanma çabalarım boşa çıkmıştı, beyni o şeytan tarafından yıkanmıştı bi kez...
ELLERİNİ KIR!.
ŞU ENFES FÜCUDA O KAKNEMİ TERCİH EDİYOR OLAMAZSIN!.
HIAA ÖLDÜRÜCEM SENİ...
KIRICAM BÜTÜN OYUNCAKLARINIZI KIRICAM!.
LANET OLSUN LANET LANET LANET.
Vazgeçtim!. O b.ktan evden ve onlardan biran önce uzaklaşmak için harekete geçtim.. kaçtıımmm...
KAÇMA GEBERTİCEM SENİ PİS!.
YOK YAAA!
KAÇTIIIIIM...
KAÇMAAAA
ANANI.. DELİ MİYİM DURUYIM. AYY DİZİM GİTTİ..
KORT
KAÇTIIIM...Ve buraya kadar sürüklenip geldim...Biz de herşey cetvel gibi doğrudur...Sizi görür görmez de nası cendilmen, beni tüm kötülüklere karşı koruycak süper bi adam olduğunuzu anlamıştım zaten...Ha bide yakışıklı tabii...
21 Nisan 2003 saat 15 20
EEEE ööööö öööö...
HA EVET
Saat 15 50 ...
..İŞTE BÖYLE...VE KEŞKE HERKES SİSİN KİBİ OLSA!..

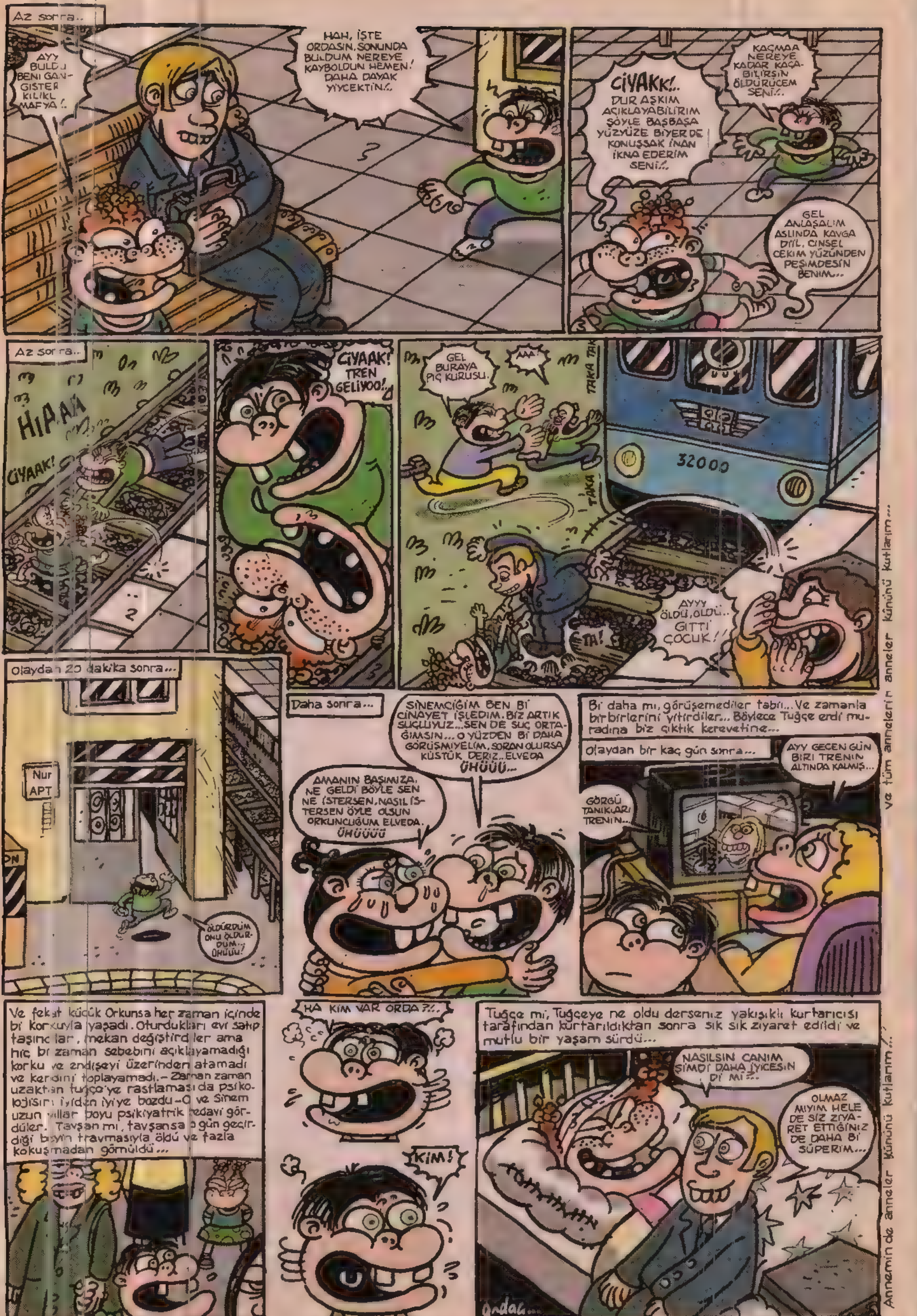

Tuğçe oyun http//www.geocities.com/the conjourer/tugce.html... İzmir otobüs yolculuğu, yan koltuk arkadaşım Sineme, nişanlısına ve canım kardeşim Orhun Kaan Hakan'a sevkilerimle... Bu arada www.thelastmage.com'dan Flash, ASP, html dersleri html dersleri, ayrıyetten her perşembe GİTAR'da, her cumartesi EX-BROX'ta sahne alan İRİS adlı grubu gezelim görelim, eylenelim... (OZAN ve CAN'a sevgiler) Amanın Dirocit de 15 Mayıs'ta albüm çıkarıyormuş meyer... İZMİR'de imza günü ve artısındaki tüm dostlara, hepiceğinize sevkilerimle... ANDAÇ...

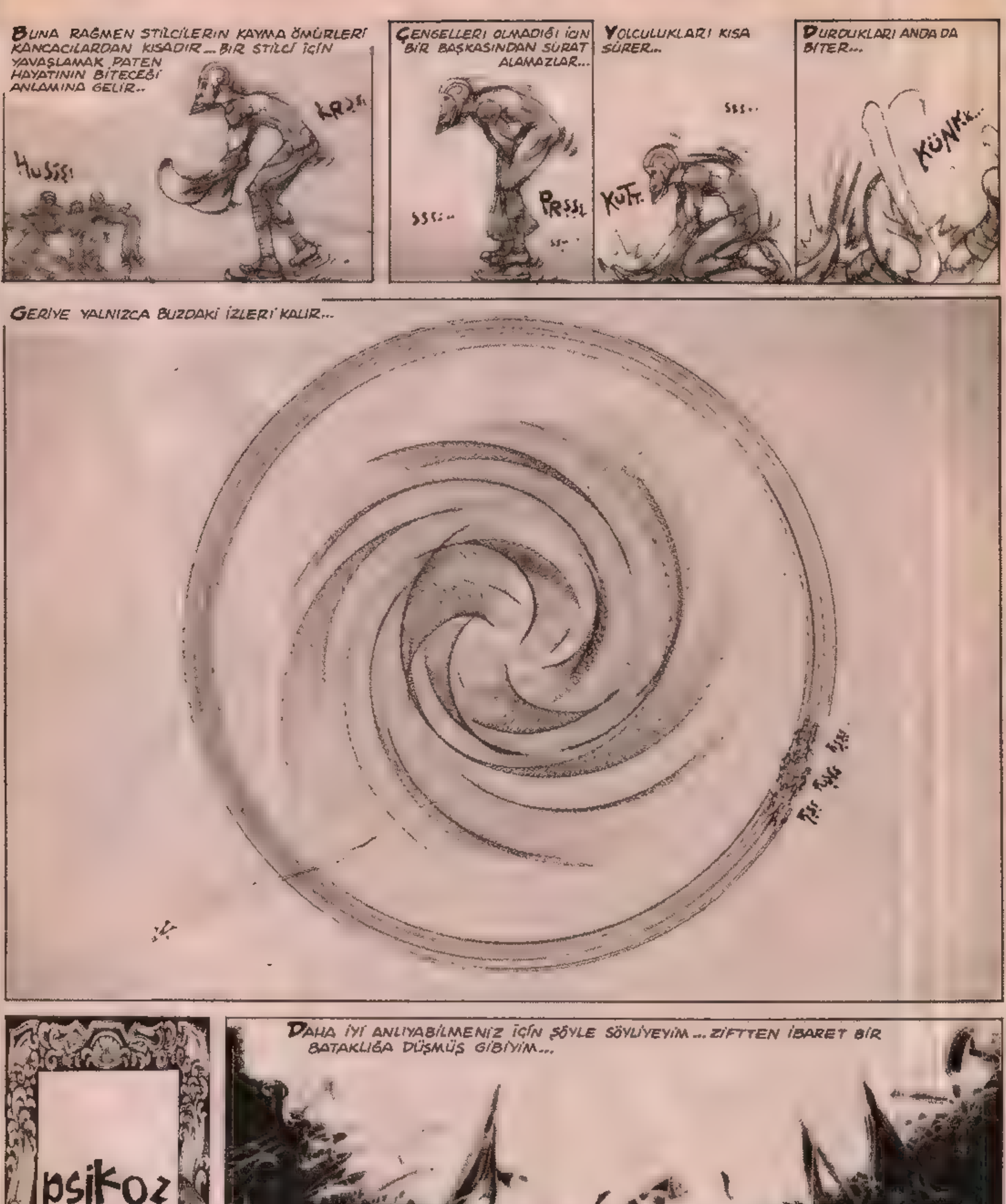
BUNA RAĞMEN STİLCİLERİN KAYMA ÖMÜRLERİ KANCACILARDAN KISADIR... BİR STİLCİ İÇİN YAVAŞLAMAK PATEN HAYATININ BİTECEĞİ ANLAMINA GELİR..
ÇENGELLERİ OLMADIĞI İÇİN BİR BAŞKASINDAN SÜRAT ALAMAZLAR...
YOLCULUKLARI KISA SÜRER...
KUTT.
DURDUKLARI ANDA DA BİTER...
KÜNK..
GERİYE YALNIZCA BUZDAKİ İZLERİ KALIR...
DAHA İYİ ANLIYABİLMENİZ İÇİN ŞÖYLE SÖYLÜYEYİM... ZİFTTEN İBARET BİR BATAKLIĞA DÜŞMÜŞ GİBİYİM...
psikoz
5

BÜYÜDÜKÇE KİRLENİYORUM...
BANA ACIDIĞINI BİLİYORUM...
UMUDUNU DA KESMEDİ HENÜZ...
LÜTFEEN!
BANA YOLLAYACAĞI IŞIĞI BEKLİYORUM...
GERİ DÖNMEYE BU KADAR İSTEKLİ OLDUĞUMU GÖRMELİDİR DİYORUM...
Vuuu...
BENİ GERİ GÖTÜRSÜN İSTİYORUM...
GENÇLİĞİME, KÜÇÜKLÜĞÜME SAF BENE... BABAMIN EVİNE... ANNEMİN BEŞİĞİNE... GERİ VİTESTE BEBEKLİĞİME...

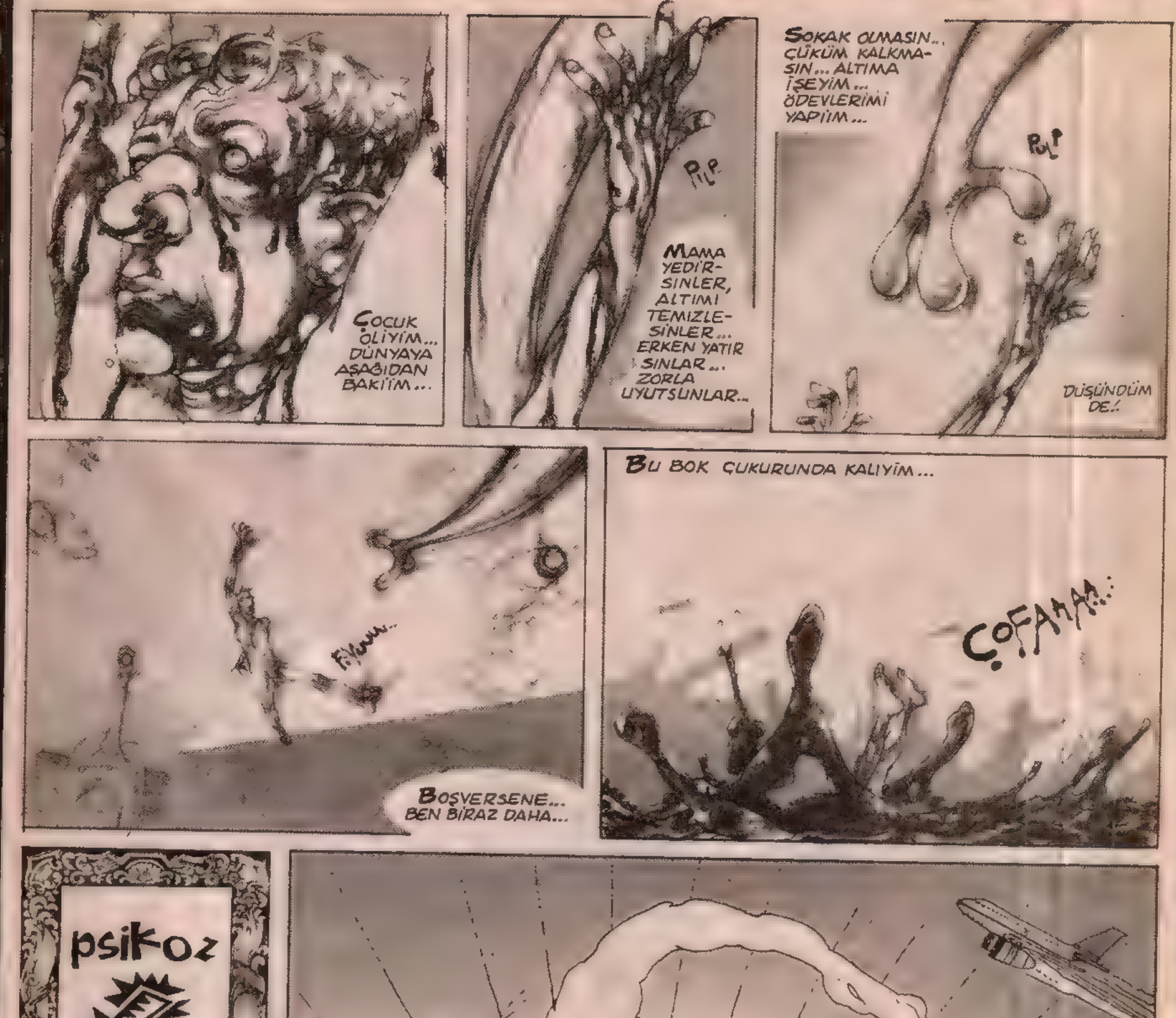

ÇOCUK OLİYİM... DÜNYAYA AŞAĞIDAN BAKİİM...
PıLP
MAMA YEDİRSİNLER, ALTIMI TEMİZLESİNLER... ERKEN YATIRSINLAR... ZORLA UYUTSUNLAR..
SOKAK OLMASIN... ÇÜKÜM KALKMASIN... ALTIMA İŞEYİM... ÖDEVLERİMİ YAPİİM...
PuL!
DÜŞÜNDÜM DE.!
BOŞVERSENE... BEN BİRAZ DAHA...
BU BOK ÇUKURUNDA KALIYIM...
ÇOFAAAA..!
psikoz
AHURA MAZDA
AMON, RA
ZEUS
İUPPİTER
BAAL
ALLAH
ODİN
İNDRA,
BRAHMA
DEUS

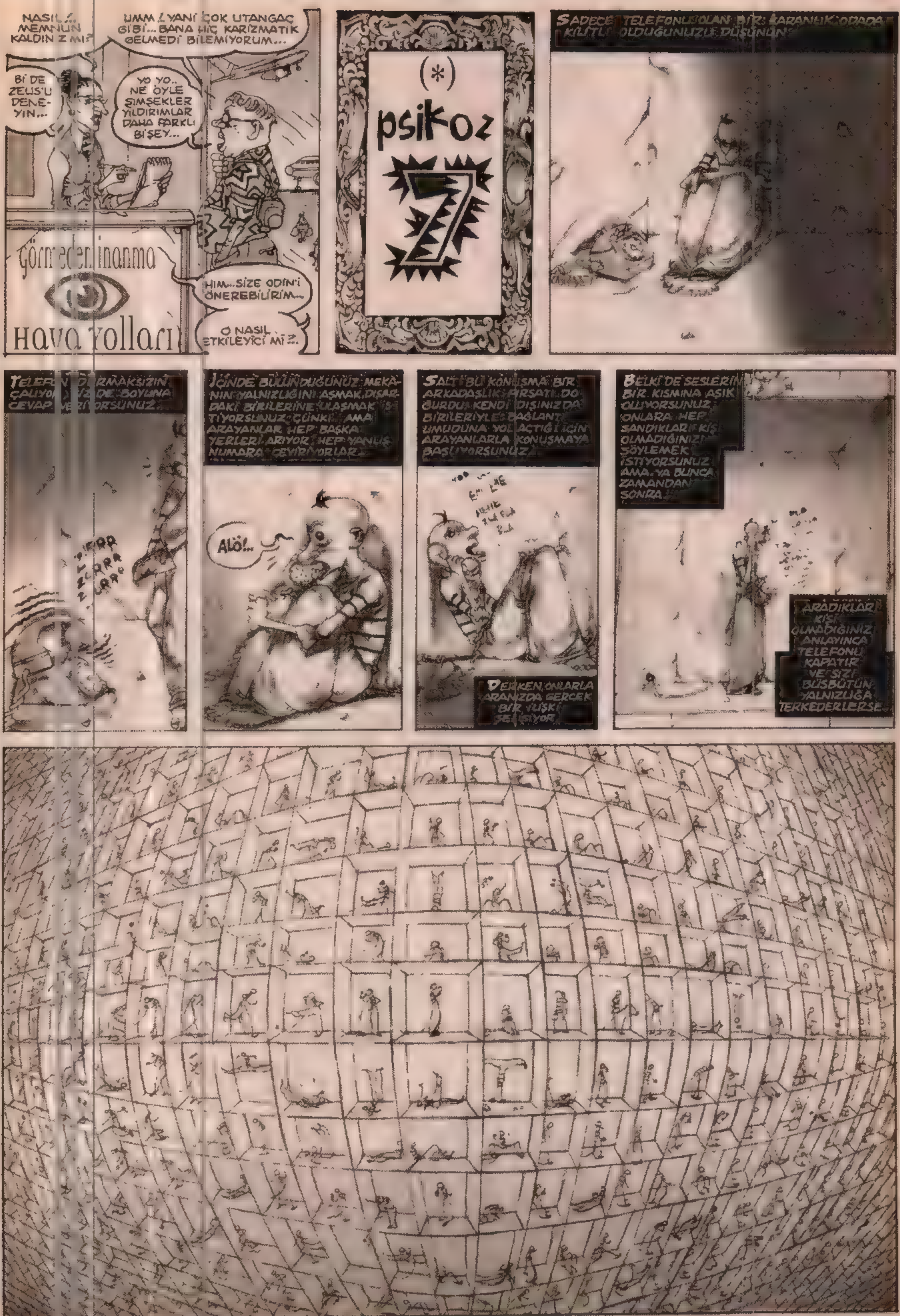

* 7 nci Psikoz [illegible] evvel biyerlerden [illegible] bir not ama kaynağını hatırlayamadım.

28 Mayıs 2003 - **BİTTİ.**

baykenanyarar@yahoo.com • www.kenanyarar.com

MÜRTÜÜZ!..
BULDUM İŞTE SENİ!.. KREDİ KARTI BORCUMU ELLİ MİLYARA ÇIKARTMIŞSIN LAN ?!.. VURAYIM MI LAN TOPUKTAN?
AOOU!
Tribal Enfeksiyon
TÖVBE Bİ DAA BERBERDE TRAŞ OLMICAM. NASI DA KAZIDI SAKALI İKİ GÜNDÜR YANDIM, KAVRULDUM
GORİL ABİ
GORİL ABİ Bİ DİZİ FİLM PROJEMİZ VAR. ÇARLİ'YLE BERABER OYNIYCAKSINIZ...
ÇARLİ KİM LAN ?!
NEYSE BOŞVER ABİ KALSIN...
HUZUREYİNDE MUTLULUK ÇUBUĞU TAKAMAZSINIZ RAİF BEY.. LÜTFEN ÇIKARIN ŞUNU!
YA KARDEŞİM TAMAM BIRAKSANA YA!.. HEM SİZE NE KUZUM... TAKARIM, TAKMAM...
..LAN BÜTÜN GÜN BEREKET TANRISI GİBİ DOLAŞIYOSUN ORTADA SONRA.. BIRAK LAN ŞUNU! ÇIKAR! ÇIKAR!
AĞH!.. BIRAK ULAN BURNUMU!..
EYVAH KESİN ÖLÜCEM BU SEFER.. UYKUDAN ÖNCE DE HEP BÖYLE OLUYODU ....
SİYUP!
FLAP!
SİYUP!
AYNA AYNA GÜZEL AYNA SÖYLE BANA İLERDE TRAFİK POLİSİ VAR MI ?!.
YOK ABİ..
PEKİ YOL AÇIK MI?
AÇIK ABİ...
İYİ O ZAMAN TRT 4 E Bİ BAĞLAN DA, ALTILI SONUÇLARINA Bİ BAKALIM...
HEMEN ABİ...
EVET UYUYOSUN... ÇOCUKLUĞUNA DÖNÜYOSUN... ALTI YAŞINDASIN NELER GÖRÜYOSUN ANLAT ?!.
ANNEM...ANNEMİ GÖRÜYORUM... KALK YERİNE YAT, ORDA ÜŞÜTECEKSİN DİYO...
ULAN Bİ TERAPİ KOLTUĞU ALAMADIK ŞU MUAYENEYE BE!
İNTİKAMIMI AL... SÜMÜĞÜMÜ YERDE KOMA OĞUL!..
ALOO! HUOOP! ABBAS ABİ BAK NERDEYİM ABİ!.. HAHAHAHAHAHA!
LAN?! PARİS TURUYLA LUVR MÜZESİNİ ZİYARETE GELİYORUZ; HERİFİN YAPTIĞINA BAK?! İN LAN AŞŞA BEKÇİ GELİYO OLUM!..
EN KÖTÜ ESPRİMİZ BÖYLE OLSUN KÖŞESİ...
Tükenmezinizi alabilir miyim?
SİGARAYI BIRAKTIM ABİ. HAFTALARDIR AĞZIMA BİLE KOYMUYORUM...

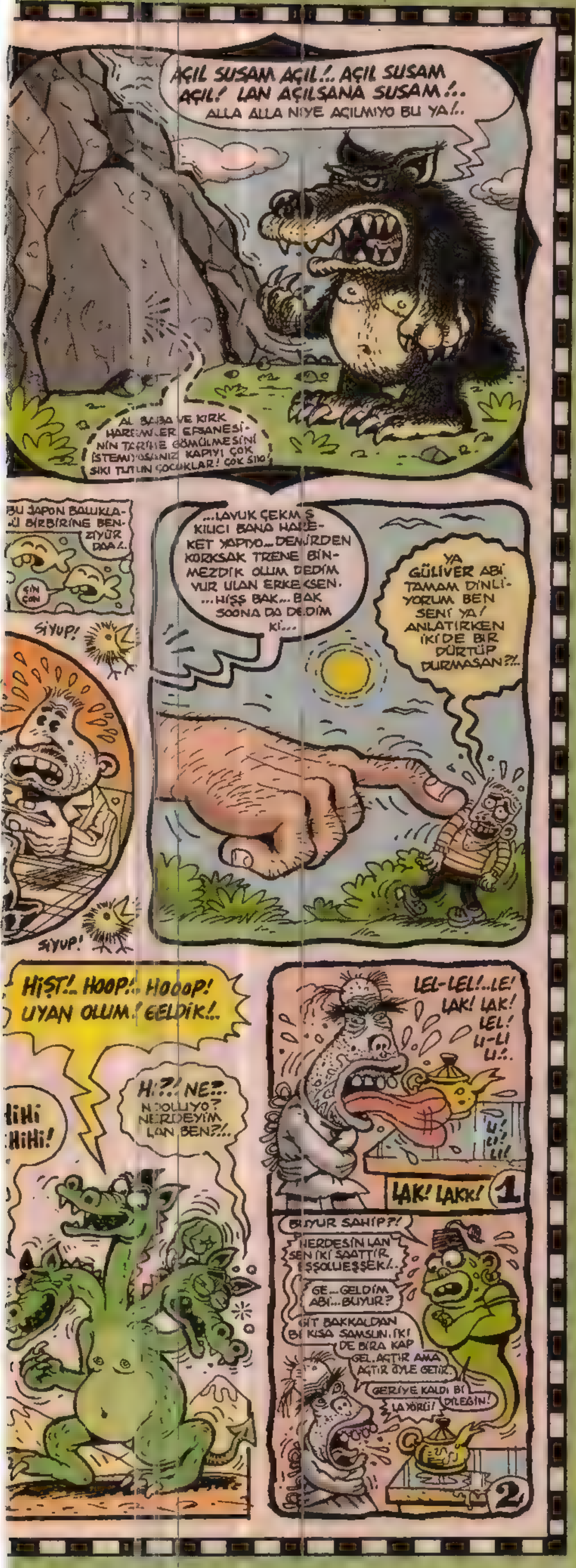

GENİŞ ADAM: SEMİZ ABİ

SÜPERMAN OLGUSU VE BİLİNMEYEN UHREVİ YÖNÜ:

custun@lombak.com

ŞEVKİ TEYZE
(Gönüllerin şampiyonu)
O gün Şevki Teyze alışverişe çıkmıştı!..
Şaşırmadınız değil mi ?!..
İyi günler evladım siz seyyar satıcı mısınız acaba ?!..
ARZULAR ŞELALE!..
Piyt!
Piyt!.. gel!..
dur!..
Bu ne istediğinize bağlı !..
?!..
Nasıl ?!..
Şöyle ki!..
-Eğer istediğiniz şey bende mevcut ise evet ben sizin için bir seyyar satıcıyım!.. Ama istediğiniz şey bende mevcut değil ise, bende mevcut olan şey sizin ilginizi çekmeyecekse, ben sizin için bir seyyar satıcı değilim!.. Ben de sizin için herkes gibi biriyim!.. Sokaktaki adamım !..
-LÜTFEN BÖYLE KONUŞMAYIN !..
Ben seyyar satıcılar arasında ayrımcılık yapmam !.. İnsan hiç evlat ayrımcılığı yapar mı ?!.. Evlat bellemişim seyyar satıcıları !.. Her biri pırlantadır benim için!.. Olur evladım bugün ilgimi çekmez de yarın ilgimi çeker sattığın her neyse !.. Onun için hiç kendine haksızlık etme!.. Sen ne satarsan sat, benim için bir seyyar satıcısın !..
O yüzden, de şimdi sen bana ne satıyosun ?!..
ŞAŞI BAK ŞAŞIR SATIYORUM!..
ŞAŞI BAK ŞAŞIR MI ?!..
Evet Şaşı bak şaşır!.. Ne var bunda bu kadar şaşıracak ?!..
-Şaşı şaşı mı bakiyim ?!.. -ŞAŞI ŞAŞI TABİİ!.. ŞAŞI ŞAŞI BAKMAZSANIZ NASI ŞAŞIRACAKSINIZ ?!.. ŞAŞI ŞAŞI BAKICAKSINIZ Kİ ŞAŞIRACAKSINIZ !.. ADI ÜSTÜNDE ŞAŞI BAK ŞAŞIR!.. NASI VAR MI Bİ ŞAŞIRMA ?!
-Valla henüz şaşıramadım evladım!..
-ŞAŞI ŞAŞI BAKIYOSUNUZ Dİ Mİ ?!..
-Şaşı şaşı evladım!..
-YOK DİYOSUN YANİ Bİ ŞAŞIRMA !..
-Yok evladım !..
BÖHÜHÜ-HÜÜ !.. HÜÜ!.. BÖHÜÜÜ!..
BEN NE TALİHSİZ BİR SEYYAR SATICIYIM!.. KİMSE ŞAŞIRMIYOR ŞAŞI BAK ŞAŞIR'LARIMA!.. ŞAŞIRAMADIKLARI BİR ŞAŞI BAK ŞAŞIR'A KİM PARA VERİR!.. BÖHÜHÜHÜÜ!.. ANLADIM Kİ BU ŞAŞI BAK ŞAŞIR İŞİ İŞ DEĞİL !.. BU İŞTE GELECEK YOK!.. ÖYLE ŞAŞI BAK ŞAŞIR'A BAKINCA HEMEN ŞAŞIRILMIYOR!.. Kİ BEN BİLE İLK ŞAŞI BAK ŞAŞIR'IMA ŞAŞIRANA KADAR AKLA KARAYI SEÇMİŞTİM!.. BÖHÜHÜHÜÜ! ŞAŞIRDIM KALDIM VALLA!..
?!..
Ka!.. kaç lira ?!..
?!
O gece Zeliha hanımların evi...
-VALLAHİ YÜREĞİM ACIDI ZELİHA'CIĞIM... DAYANAMADIM ALDIM ADAMCAĞIZIN ŞAŞI BAK ŞAŞIR'INI ŞAŞIRMADIĞIM HALDE!.. AMA SONRA EVDE UZUN UZUN BAKINCA Bİ ARA ŞAŞIRIR GİBİ OLDUM!..
-Kız Şevki demee!.. Ne gördün peki ?!..
-S.K GÖRDÜM!.. TÖÖVBE TÖVBE!.. NE GÖRDÜĞÜMÜ SÖYLERSEM SEN NASI ŞAŞIRACAKSIN!.. KENDİN GÖRECEKSİN Kİ KENDİN ŞAŞIRACAKSIN!..
-Şaşı şaşı bakıcam dı mı ?!..
-ŞAŞI ŞAŞI BAKACAKSIN TABİİ!.. ŞAŞI ŞAŞI BAKMAZSAN NASI ŞAŞIRACAKSIN ?!.. ŞAŞI ŞAŞI BAKACAKSIN Kİ ŞAŞIRACAKSIN!.. ADI ÜSTÜNDE ŞAŞI BAK ŞAŞIR!.. NASI VAR MI Bİ ŞAŞIRMA ?!
alpayerdem@mynet.com
Bitti

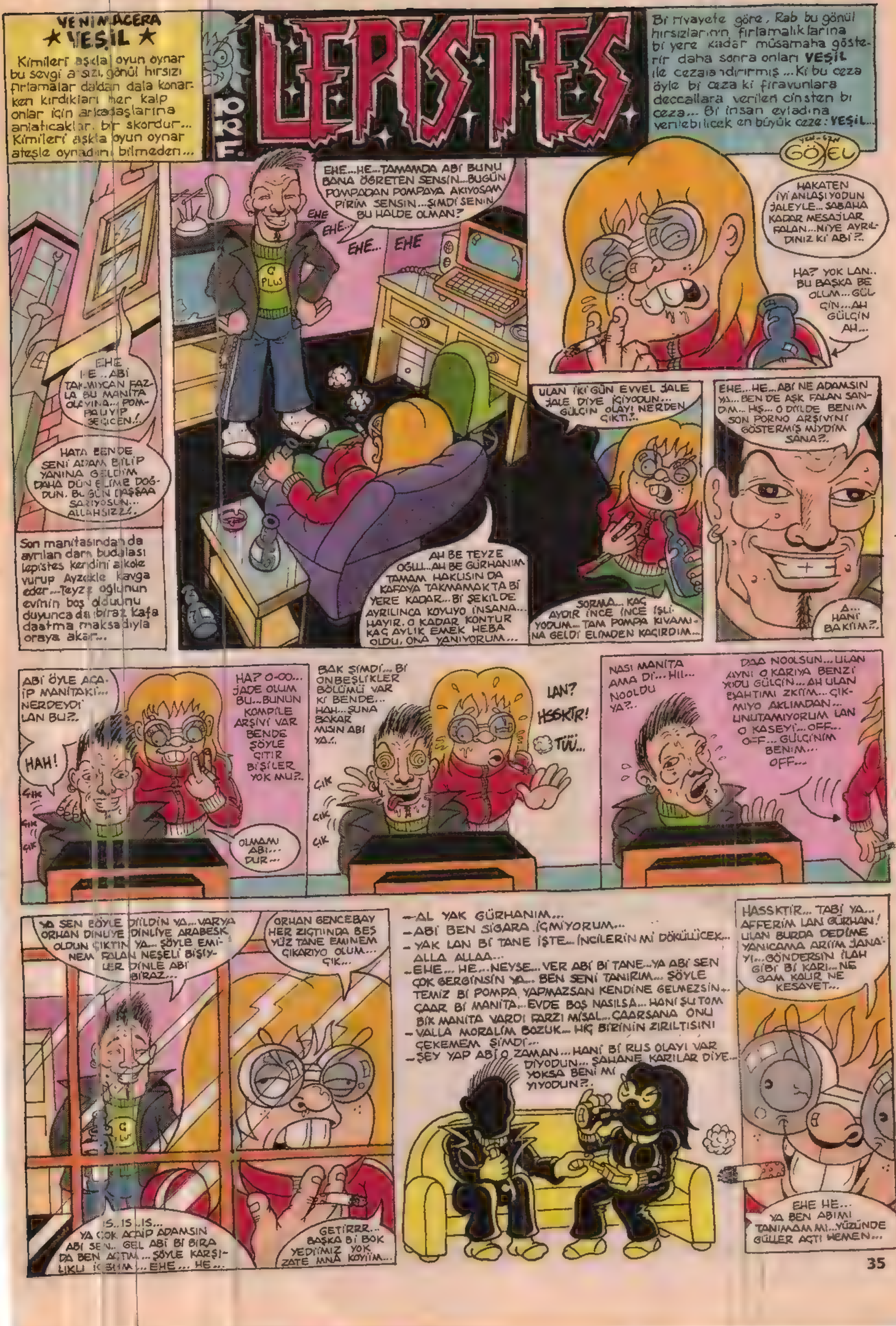
YENİ MACERA
★ YEŞİL ★
Kimileri aşkla oyun oynar bu sevgi arsızı, gönül hırsızı fırlamalar daldan dala konarken kırdıkları her kalp onlar için arkadaşlarına anlatıcaklar. bir skordur... Kimileri aşkla oyun oynar ateşle oynadını bilmeden...
LEPİSTES
Bi rivayete göre, Rab bu gönül hırsızlarının fırlamalıklarına bi yere kadar müsamaha gösterir daha sonra onları YEŞİL ile cezalandırırmış... Ki bu ceza öyle bi ceza ki firavunlara deccallara verilen cinsten bı ceza... Bi insan evladına verilebilicek en büyük ceze: YEŞİL...
GÖKEL
EHE...HE...TAMAMDA ABİ BUNU BANA ÖGRETEN SENSİN...BUGÜN POMPADAN POMPAYA AKIYOSAM PİRİM SENSİN...ŞIMDİ SENİN BU HALDE OLMAN?
EHE EHE... EHE... EHE
EHE HE...ABİ TAKMIYCAN FAZLA BU MANİTA OLAYINA... POMPALUYIP GEÇİCEN.!.
HATA BENDE SENİ ADAM BİLİP YANINA GELDİM DAHA DÜN ELİME DOĞDUN. BUGÜN DAŞŞAA SARIYOSUN... ALLAHSIZZ!.
Son manitasından da ayrılan dam budalası lepistes kendini alkole vurup Ayzekle kavga eder...Teyze oğlunun evinin boş olduunu duyunca da biraz kafa daatma maksadıyla oraya akar...
AH BE TEYZE OĞLU...AH BE GÜRHANIM TAMAM HAKLISIN DA KAFAYA TAKMAMAKTA Bİ YERE KADAR...Bİ ŞEKİLDE AYRILINCA KOYUYO İNSANA... HAYIR, O KADAR KONTUR KAÇ AYLIK EMEK HEBA OLDU, ONA YANIYORUM...
HAKATEN İYİ ANLAŞIYODUN JALEYLE... SABAHA KADAR MESAJLAR FALAN...NİYE AYRILDINIZ Kİ ABİ?..
HA? YOK LAN.. BU BAŞKA BE OLUM... GÜLÇİN...AH GÜLÇİN AH...
ULAN İKİ GÜN EVVEL JALE JALE DİYE İÇİYODUN... GÜLÇİN OLAYI NERDEN ÇIKTI?..
SORMA... KAÇ AYDIR İNCE İNCE İŞLİYODUM... TAM POMPA KIVAMINA GELDİ ELİMDEN KAÇIRDIM...
EHE...HE...ABİ NE ADAMSIN YA...BEN DE AŞK FALAN SANDIM... HIŞ... O DEVİLDE BENİM SON PORNO ARŞİVİNİ GÖSTERMİŞ MİYDİM SANA?..
A... HANİ BAKIIM?..
ABİ ÖYLE ACAİP MANİTAKİ... NERDEYDİ LAN BU?..
HAH!
ÇIK ÇIK ÇIK
HA? O-OO... JADE OLUM BU...BUNUN KOMPİLE ARŞİVİ VAR BENDE ŞÖYLE ÇITIR BİŞİLER YOK MU?..
OLMAMI ABİ... DUR...
BAK ŞİMDİ... Bİ ONBEŞLİKLER BÖLÜMÜ VAR Kİ BENDE... HAH...ŞUNA BAKAR MISIN ABİ YA.!.
ÇIK ÇIK ÇIK
LAN? HSSKTR! TÜÜ...
NASI MANİTA AMA Dİ... HII... NOOLDU YA?..
DAA NOOLSUN...ULAN AYNI O KARIYA BENZİYODU GÜLÇİN...AH ULAN BAHTIMI ZKIIM...ÇIKMIYO AKLIMDAN... UNUTAMIYORUM LAN O KASEYİ...OFF... OFF... GÜLÇİNİM BENİM... OFF...
YA SEN BÖYLE DİİLDİN YA...VARYA ORHAN DİNLİYE DİNLİYE ARABESK OLDUN ÇIKTIN YA... ŞÖYLE EMİNEM FALAN NEŞELİ BİŞİYLER DİNLE ABİ BİRAZ...
ORHAN GENCEBAY HER ZIÇTIINDA BEŞ YÜZ TANE EMINEM ÇIKARIYO OLUM... ÇIK...
IS..IS..IS... YA ÇOK ACAİP ADAMSIN ABİ SEN.. GEL ABİ Bİ BİRA DA BEN AÇTIM...ŞÖYLE KARŞILIKLU İÇELİM...EHE... HE...
GETİRRR... BAŞKA Bİ BOK YEDİİMİZ YOK ZATE MNA KOYİIM...
-AL YAK GÜRHANIM...
-ABİ BEN SİGARA İÇMİYORUM...
-YAK LAN Bİ TANE İŞTE...İNCİLERİN Mİ DÖKÜLLİCEK... ALLA ALLAA...
-EHE... HE...NEYSE...VER ABİ Bİ TANE...YA ABİ SEN ÇOK GERGİNSİN YA... BEN SENİ TANIRIM... ŞÖYLE TEMİZ Bİ POMPA YAPMAZSAN KENDİNE GELMEZSİN... ÇAAR Bİ MANİTA...EVDE BOŞ NASILSA... HANİ ŞU TOM BİK MANİTA VARDI FARZI MİSAL...ÇAARSANA ONU
-VALLA MORALİM BOZUK... HİÇ BİRİNİN ZIRILTISINI ÇEKEMEM ŞİMDİ...
-ŞEY YAP ABİ O ZAMAN...HANİ Bİ RUS OLAYI VAR DİYODUN... ŞAHANE KARILAR DİYE... YOKSA BENİ Mİ YIYODUN?..
HASSKTİR... TABİ YA... AFFERİM LAN GÜRHAN! ULAN BURDA DEDİME YANICAMA ARIIM JANAYI...GÖNDERSİN İLAH GİBİ Bİ KARI...NE GAM KALIR NE KESAVET...
EHE HE... YA BEN ABIMI TANIMAM MI...YÜZÜNDE GÜLLER AÇTI HEMEN...

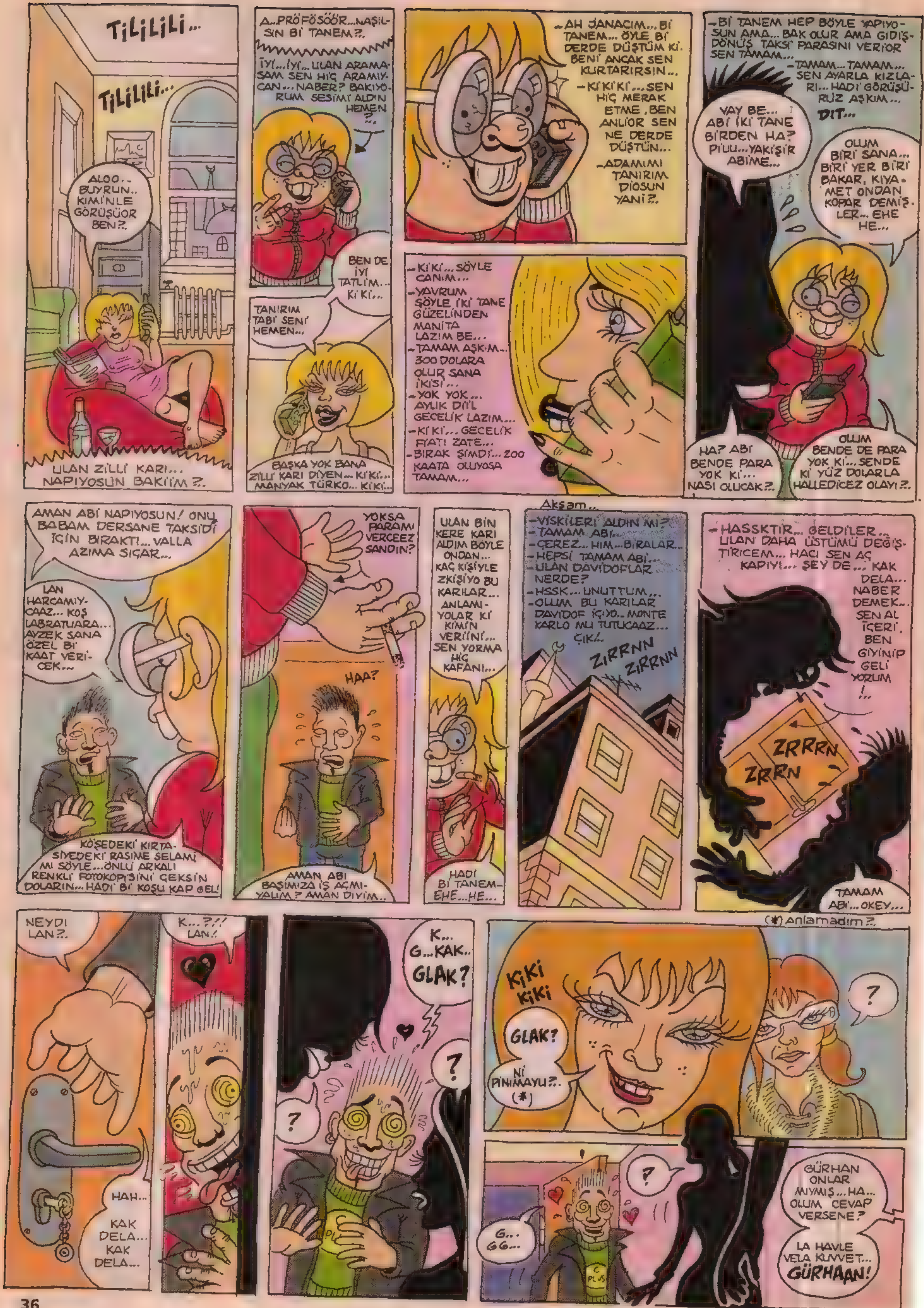

TiLiLiLi...
TiLiLiLi...
ALOO.. BUYRUN.. KİMİNLE GÖRÜŞÜOR BEN?.
ULAN ZİLLİ KARI... NAPIYOSUN BAKİİM?.
A..PRÖFÖSÖÖR...NASILSIN Bİ TANEM?.
İYİ...İYİ... ULAN ARAMASAM SEN HİÇ ARAMIYCAN... NABER? BAKIYORUM SESİMİ ALDIN HEMEN ?..
BEN DE İYİ TATLİM... Kİ Kİ...
TANIRIM TABİ SENİ HEMEN...
BAŞKA YOK BANA ZİLLİ KARI DİYEN... Kİ Kİ... MANYAK TÜRKO... Kİ Kİ...
-AH JANACIM... Bİ TANEM... ÖYLE Bİ DERDE DÜŞTÜM Kİ. BENİ ANCAK SEN KURTARIRSIN...
-Kİ Kİ Kİ... SEN HİÇ MERAK ETME, BEN ANLİOR SEN NE DERDE DÜŞTÜN...
-ADAMIMI TANIRIM DİOSUN YANİ?.
-Kİ Kİ... SÖYLE CANIM...
-YAVRUM SÖYLE İKİ TANE GÜZELİNDEN MANİTA LAZIM BE...
-TAMAM AŞKIM... 300 DOLARA OLUR SANA İKİSİ...
-YOK YOK... AYLIK Dİİ'L GECELİK LAZIM...
-Kİ Kİ... GECELİK FİATI ZATE...
-BIRAK ŞİMDİ... 200 KAATA OLUYOSA TAMAM...
-Bİ TANEM HEP BÖYLE YAPIYOSUN AMA... BAK OLUR AMA GİDİŞ-DÖNÜŞ TAKSİ PARASINI VERİOR SEN TAMAM...
-TAMAM... TAMAM... SEN AYARLA KIZLARI... HADİ GÖRÜŞÜRÜZ AŞKIM...
DIT...
VAY BE... ABİ İKİ TANE BİRDEN HA? PİUU... YAKİŞİR ABİME...
OLUM BİRİ SANA... BİRİ YER BİRİ BAKAR, KIYAMET ONDAN KOPAR DEMİŞLER... EHE HE...
HA? ABİ BENDE PARA YOK Kİ... NASI OLUCAK?.
OLUM BENDE DE PARA YOK Kİ... SENDE Kİ YÜZ DOLARLA HALLEDİCEZ OLAYI?.
AMAN ABİ NAPIYOSUN! ONU BABAM DERSANE TAKSİDİ İÇİN BIRAKTI... VALLA AZIMA SIÇAR...
LAN HARCAMIYCAAZ... KOŞ LABRATUARA... AYZEK SANA ÖZEL Bİ KAAT VERİCEK...
KÖŞEDEKİ KIRTASİYEDEKİ RASİME SELAMI SÖYLE... ÖNLÜ ARKALI RENKLİ FOTOKOPİSİNİ ÇEKSİN DOLARIN... HADİ Bİ KOŞU KAP GEL!
YOKSA PARAMI VERCEEZ SANDIN?
HAA?
AMAN ABİ BAŞIMIZA İŞ AÇMIYALIM? AMAN DİYİM...
ULAN BİN KERE KARI ALDIM BÖYLE ONDAN... KAÇ KİŞİYLE ZKİŞİYO BU KARILAR... ANLAMIYOLAR Kİ KİMİN VERİİNİ... SEN YORMA HİÇ KAFANI...
HADİ Bİ TANEM... EHE...HE...
Akşam...
-VİSKİLERİ ALDIN MI?
-TAMAM ABİ...
-ÇEREZ... HIM... BİRALAR...
-HEPSİ TAMAM ABİ...
-ULAN DAVİDOFLAR NERDE?
-HSSK... UNUTTUM...
-OLUM BU KARILAR DAVİDOF İÇİYO.. MONTE KARLO MU TUTUCAAZ... ÇIK!..
ZIRRNN ZIRRNN
-HASSKTIR... GELDİLER.. ULAN DAHA ÜSTÜMÜ DEĞİŞTİRİCEM... HACI SEN AÇ KAPIYI... ŞEY DE... KAK DELA... NABER DEMEK... SEN AL İÇERİ, BEN GİYİNİP GELİYORUM !..
ZRRRN ZRRN
TAMAM ABİ... OKEY...
(*) Anlamadım?.
NEYDİ LAN?.
K...?!! LAN!.
HAH... KAK DELA... KAK DELA...
K... G...KAK.. GLAK?
?
?
?
KiKi KiKi
GLAK?
Nİ PİNİMAYU?.. (*)
?
?
G... GG...
GÜRHAN ONLAR MIYMIŞ... HA... OLUM CEVAP VERSENE?
LA HAVLE VELA KUVVET... GÜRHAAN!

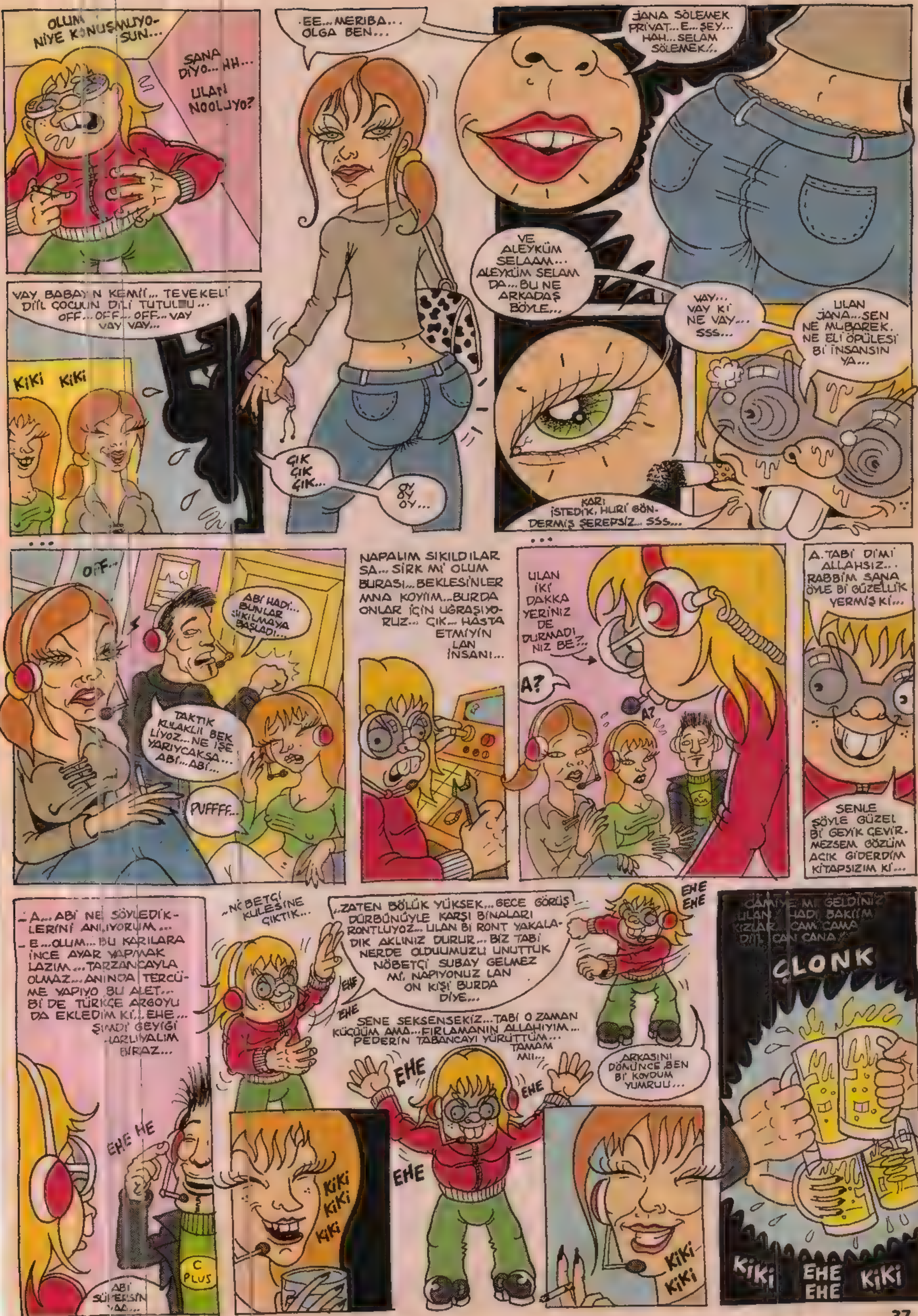
OLUM NİYE KONUŞMUYOSUN...
SANA DİYO... HH...
ULAN NOOLUYO?
EE... MERİBA... OLGA BEN...
JANA SÖLEMEK PRİVAT... E... ŞEY... HAH... SELAM SÖLEMEK//...
VE ALEYKÜM SELAAM... ALEYKÜM SELAM DA... BU NE ARKADAŞ BÖYLE...
VAY... VAY Kİ NE VAY... SSS...
ULAN JANA... SEN NE MUBAREK, NE ELİ ÖPÜLESİ Bİ İNSANSIN YA...
VAY BABAYIN KEMİİ... TEVEKELİ DİİL ÇOCUUN DİLİ TUTULDU... OFF... OFF... OFF... VAY VAY VAY...
KİKİ KİKİ
ÇIK ÇIK ÇIK...
OY OY OY...
KARI İSTEDİK, HURİ GÖNDERMİŞ ŞEREFSİZ... SSS...
...
OFF...
ABİ HADİ... BUNLAR SIKILMAYA BAŞLADI...
TAKTIK KULAKLII BEKLİYOZ... NE İŞE YARIYCAKSA... ABİ... ABİ...
PUFFFF...
NAPALIM SIKILDILARSA... SİRK Mİ OLUM BURASI... BEKLESİNLER MNA KOYIIM... BURDA ONLAR İÇİN UĞRAŞIYORUZ... ÇIK... HASTA ETMİYİN LAN İNSANI...
...
ULAN İKİ DAKKA YERİNİZ DE DURMADINIZ BE?...
A?
A?
A. TABİ Dİ Mİ ALLAHSIZ... RABBİM SANA ÖYLE Bİ GÜZELLİK VERMİŞ Kİ...
SENLE ŞÖYLE GÜZEL Bİ GEYİK ÇEVİRMEZSEM GÖZÜM AÇIK GİDERDİM KİTAPSIZIM Kİ...
- A... ABİ NE SÖYLEDİKLERİNİ ANLIYORUM...
- E... OLUM... BU KARILARA İNCE AYAR YAPMAK LAZIM... TARZANCAYLA OLMAZ... ANINDA TERCÜME YAPIYO BU ALET... Bİ DE TÜRKÇE ARGOYU DA EKLEDİM Kİ... EHE... ŞİMDİ GEYİĞİ HARLIYALIM BİRAZ...
...NÖBETÇİ KULESİNE ÇIKTIK...
...ZATEN BÖLÜK YÜKSEK... GECE GÖRÜŞ DÜRBÜNÜYLE KARŞI BİNALARI RONTLUYOZ... ULAN Bİ RONT YAKALADIK AKLINIZ DURUR... BİZ TABİ NERDE OLDUUMUZU UNUTTUK NÖBETÇİ SUBAY GELMEZ Mİ, NAPIYONUZ LAN ON KİŞİ BURDA DİYE...
EHE
EHE
EHE EHE
SENE SEKSENSEKİZ... TABİ O ZAMAN KÜÇÜÜM AMA... FIRLAMANIN ALLAHIYIM... PEDERİN TABANCAYI YÜRÜTTÜM... TAMAM MI...
EHE
EHE
ARKASINI DÖNÜNCE BEN Bİ KOYDUM YUMRUU...
EHE HE
ABİ SÜPERSİN YAA...
KİKİ KİKİ KİKİ
EHE
KİKİ KİKİ
CAMİYE Mİ GELDİNİZ ULAN HADİ BAKIIM KIZLAR CAM CAMA Dİİ CAN CANA
ÇLONK
KİKİ EHE EHE KİKİ

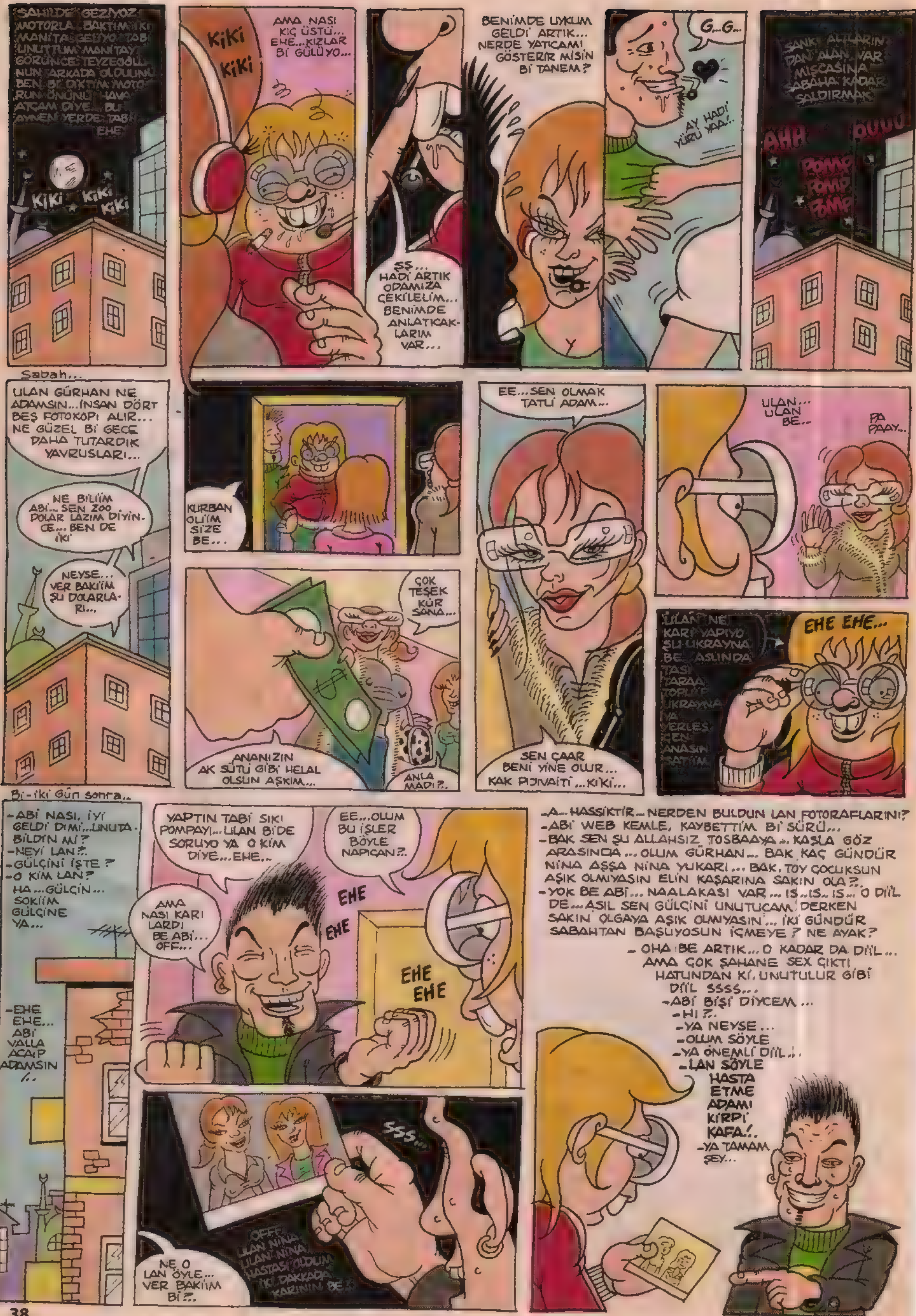
SAHİLDE GEZİYOZ MOTORLA. BAKTIM İKİ MANİTA GELİYO. TABİ UNUTTUM MANİTAYI GÖRÜNCE TEYZEOĞLUNUN ARKADA OLDUUNU. BEN Bİ DİKTİM MOTORUN ÖNÜNÜ HAVA ATCAM DİYE... BU AYNEN YERDE. TABİ EHE
KiKi KiKi KiKi
KiKi KiKi
AMA NASI KIÇ ÜSTÜ... EHE... KIZLAR Bİ GÜLÜYO...
SS... HADİ ARTIK ODAMIZA ÇEKİLELİM... BENİMDE ANLATICAKLARIM VAR...
BENİMDE UYKUM GELDİ ARTIK... NERDE YATICAMI GÖSTERİR MİSİN Bİ TANEM?
G...G...
AY HADİ YÜRÜ YAA!..
SANKİ ALTLARINDAN ALAN VAR MIŞCASINA SABAHA KADAR SALDIRMAK
AHH
OUUU
POMP POMP POMP
Sabah...
ULAN GÜRHAN NE ADAMSIN... İNSAN DÖRT BEŞ FOTOKOPİ ALIR... NE GÜZEL Bİ GECE DAHA TUTARDIK YAVRUSLARI...
NE BİLİİM ABİ... SEN 200 DOLAR LAZIM DİYİNCE... BEN DE İKİ
NEYSE... VER BAKİİM ŞU DOLARLARI...
KURBAN OLİİM SİZE BE...
ÇOK TEŞEKKÜR SANA...
ANANIZIN AK SÜTÜ GİBİ HELAL OLSUN AŞKIM...
ANLAMADI?..
EE... SEN OLMAK TATLİ ADAM...
SEN ÇAAR BENİ YİNE OLUR... KAK PIJIVAİTİ ... KİKİ...
ULAN... ULAN BE...
PA PAAY...
ULAN NE KARI YAPIYO ŞU UKRAYNA BE. ASLINDA TASI TARAA TOPLE UKRAYNA YA YERLEŞCEN ANASIN SATIM
EHE EHE...
Bi-iki Gün sonra..
-ABİ NASI, İYİ GELDİ Dİ Mİ... UNUTABİLDİN Mİ?
-NEYİ LAN?..
-GÜLÇİNİ İŞTE?
-O KİM LAN?
HA... GÜLÇİN... SOKİİM GÜLÇİNE YA...
-EHE EHE... ABİ VALLA ACAİP ADAMSIN /..
YAPTIN TABİ SIKI POMPAYI... ULAN BİDE SORUYO YA O KİM DİYE... EHE...
EE... OLUM BU İŞLER BÖYLE NAPICAN?..
AMA NASI KARILARDI BE ABİ... OFF...
EHE EHE
EHE EHE
SSS...
NE O LAN ÖYLE... VER BAKİİM Bİ?..
OFF... LAN NİNA ULAN NİNA HASTASI OLDUM İKİ DAKKADA KARININ BE...
-A... HASSİKTİR... NERDEN BULDUN LAN FOTORAFLARINI?
-ABİ WEB KEMLE, KAYBETTİM Bİ SÜRÜ...
-BAK SEN ŞU ALLAHSIZ TOSBAAYA... KAŞLA GÖZ ARASINDA... OLUM GÜRHAN... BAK KAÇ GÜNDÜR NİNA AŞŞA NİNA YUKARI... BAK, TOY ÇOCUKSUN AŞIK OLMIYASIN ELİN KAŞARINA SAKIN OLA?..
-YOK BE ABİ... NAALAKASI VAR... IS..IS.. IS... O DİİL DE... ASIL SEN GÜLÇİNİ UNUTUCAM DERKEN SAKIN OLGAYA AŞIK OLMIYASIN... İKİ GÜNDÜR SABAHTAN BAŞLIYOSUN İÇMEYE? NE AYAK?
- OHA BE ARTIK... O KADAR DA DİİL... AMA ÇOK ŞAHANE SEX ÇIKTI HATUNDAN Kİ, UNUTULUR GİBİ DİİL SSSS...
-ABİ BİŞİ DİYCEM...
-HI?..
-YA NEYSE...
-OLUM SÖYLE
-YA ÖNEMLİ DİİL...
-LAN SÖYLE HASTA ETME ADAMI KİRPİ KAFA!..
-YA TAMAM ŞEY...

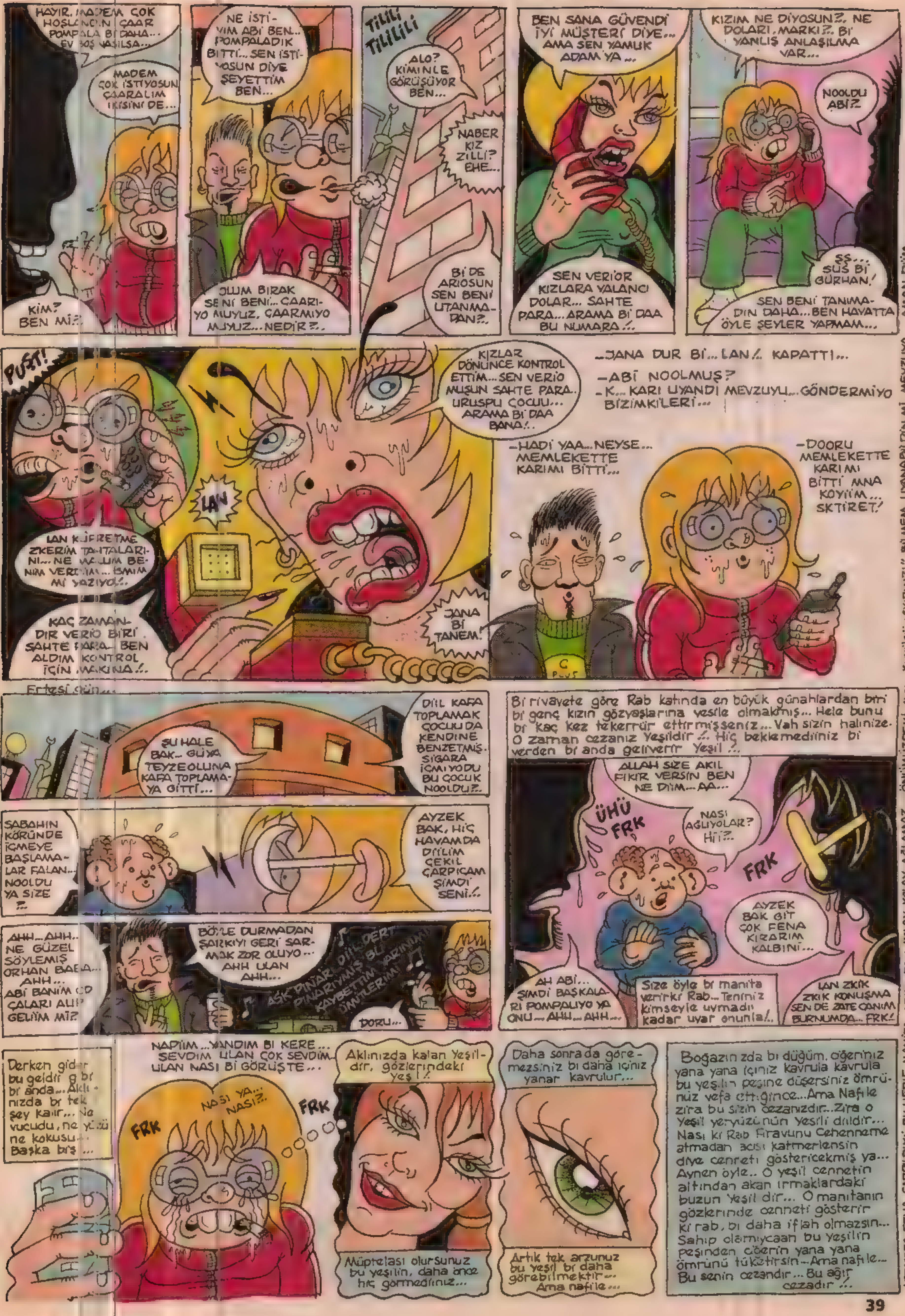

LEPISTES FENA ÇARPILDI! BU HERİF MANİTA ARDINDAN KOLAY KOLAY AĞLAMAZ... ÖNÜMÜZDEKİ AYIN ÖYKÜSÜ: "KIRMIZI" BİLMEM UYANABİLDİN Mİ MEVZUYA... AMAN DİİM...

FOTOĞRAF ALBÜMÜ

Kemal Kenan Ergen
bokubok@hotmail.com

Efekt Hala, Korkmaz Dayı, Çakar Enişte

Türkiye'de ilk arkası yarın programını dinleyen kişilerdir... O yıllarda çok fazla kişide radyo olmadığı için, ilk sekiz ay kimse böyle bir programın varlığından haberdar değildi... Bizimkilerde radyo vardı ve fakat ayıptır söylemesi kafa yoktu. Efekt Halam (Kadın olan), Çakar Eniştem'in (Muz yiyen) kendisine evcilik yıldönümünde (Çocukken güya evlendikleri için, büyüdüklerinde resmi nikah yapma gereği duymayacak kadar avanaktılar.) hediye ettiği radyoyu ceviz kırmakta ve konu komşuyu korkutmakta kullandığı için, Dünya'da ve arka sokaklarda neler olduğundan bihaber yaşıyordu aptallar... Taa ki Halam, bir gece Çakar Enişte'yi de korkutmaya kalkana kadar. Çakar Enişte kendini savunmak amacıyla uçan tekme atınca yanlışlıkla radyoyu açmış oldu ve gecenin sessizliği, Korkmaz Çakar'ın koltukaltını zortlatarak çıkardığı motorsiklet sesiyle bozuldu Evet, Arkası Yarın'a denk gelmişlerdi O gece hepbirlikte İhtiras Vespası adlı oyunun, guya Akapulko'da geçen 167 bolumunu dinlediler ve 168. bölum başlayana kadar kimse konuşmadı. Ertesi gece de aynı şey olunca, Korkmaz Dayım (Dortgoz Olan), "Bu ne enteresan birşey yau" dedi ve fakat bu kez de 170. bolüm başlayınca konu üzerinde tartışmaya vakit bulamadılar... İhtiras Vespası 3875 bölum sürdüğü için bunlar Korkmaz Dayım'ın son sözleri olmuştu. Daha sonra başlayan İhanet Sekizgeni'nin 4260. Bölümü'nde Çakar Eniştem de rahmetli olmuş, ancak Efekt Halam bunu ancak İntikam Peşinde'nin 5472. Bölümu biterken, evin köpeği Tilki'nin (belki de gerçekten tilkiydi), Çakar Eniştem'in kaval kemiğini çalıp kaçması üzerine farkedebilmişti..

Dumez Dede ile Tokmakçısı Urhan

Dokunmatik ve kaygan bir meslek olduğu için pehlivanlığın her zaman birtakım tehlikeleri olmuştur... Siz ne kadar delikanlı olursanız olun, eğer rakibiniz manyağın tekiyse, hiç arzu etmediğiniz durumlarla karşılaşabilir, kendizi bir anda yeni bir ilişkinin içinde bulabilirsiniz... Dumez Dedem'le, Tokmakçı Urhan'ın tanışması da işte böyle olmuştu. Başaltında finale kalmışlar, ancak maçın biraz fazlaca uzun sürmesi ve de Urhan'ın elinin ayarı olmaması nedeniyle, olay bir süre sonra güreşmekten çıkmış, sportmenliğe hiç uygun olmayan bir yiyişmeye dönüşmüştü... Ve o gün, bir daha başkalarıyla güreşmeme kararı almışlar ve sevinçli bir heyecanla Kırkpınar Ağası'na giderek sözlendiklerini açıklamışlardı... Annesi bir gay tarafından öldürüldüğü için bu tip hareketlere uyuz olan dönemin Kırkpınar Ağası Beymen Ağa, maç bitiminde sigara içmesini bahane ederek Urhan'ı turnuvadan atmış ve Dumez Dedem'i de atına bağlayıp, Lüleburgaz'a kadar sürüklemişti... Yıllarca süren ayrılık ve hasret, Ağa'nın tımarhaneden kaçtığının anlaşılması ve yeniden formatlanmak için geri çağrılması üzerine bitmiş ve Dumez Dedem'le Urhan, yeşil sahalara geri dönmüşlerdi... Fakat başkalarıyla güreşmedikleri için, hep ilk turda elenmişlerdi tabi. Daha doğrusu biri eleniyor, diğeri de ikinci maça çıkmadığı için hep diskalifiye ediliyordu... Ancak arada küçük kaçamaklar yapan Urhan, bir kere gizlice şampiyon olmayı başarmıştı. Bu fotoğrafta o şampiyonadan sonra çekilmiş işte. Dumez Dedem, gömleğindeki bıyık izini gösterip Urhan'dan hesap soruyor... Hahaha! Kimbilir nasıl kıvırdı tokmakçı... Hahaha. Yine de Allah rahmet eylesin tabi...

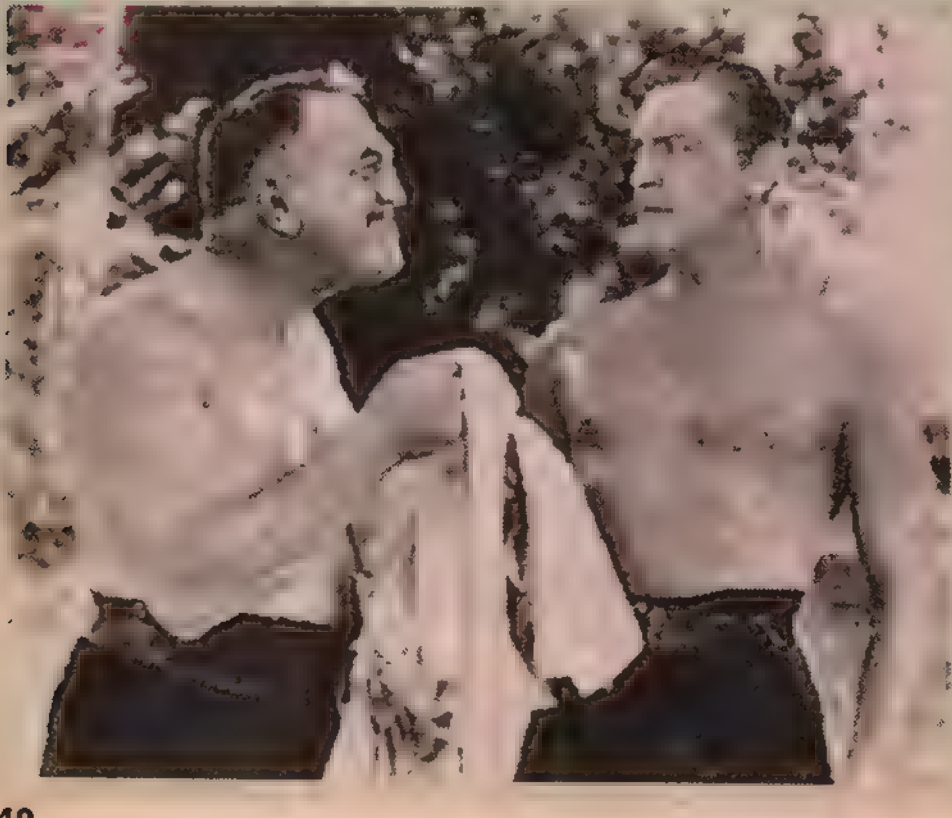

Anır Amca & Sağır Yenge

Dürbünün tersinden bakınca yakınınızdaki şeyleri uzaktaymış gibi görürüsünüz ya hani, işte Anır Amcam da herşeyi aynen öyle görüyor, kucağında oturanlarla bile, sanki diğer mahalledelermişcesine bağıra çağıra konuşuyordu... Bu yüzden uzun yıllar boyunca sadece öbür mahalledekilerle arkadaşlık edebildi enayi. Yakın çevresi onunla gözgöze gelmeye cesaret edemiyordu çünkü. Selamlaşmamak için, Anır Amcam'ı gördüklerinde arkalarını dönüp, kulaklarını elleriyle kapatıyor ve uyuyormuş numarası yapıyorlardı... Haksız da sayılmazlardı aslında. Zira Anır Amcam 2 x 800 vat gücünde konuşabildiği için, saat sorarken bile karşı tarafın kulağından ve gözpınarlarından kan getirmeyi başarabiliyordu... Bu yüzden doğru düzgün bir ilişkisi de olamıyordu ne yazık ki. Gençlik yıllarında birkaç turist kıza laf atmış, ancak kızlar tuz buz olduğu için daha sonraları sessiz kalmayı tercih etmişti... Ne zaman güzel bir kadınla karşılaşsa hiç konuşmuyor, mimiklerle tanışmaya çalışıyordu. Kadınlar da bunu psikopat filan zannedip arazi oluyolardı tabi... Birkaç kez dayanamayıp, "Bendeniz Anır. Memnun oldum efenim" diyeceği tutmuş, fıstık gibi kızların titreye titreye delirmesine neden olmuştu ayı... Ve tam karı kız meselelerinden umudunu kesmek üzere olduğu bir sırada Sağır Yengem'le karşılaştılar. Anır Amca, Sağır'ı görünce çok beğenmiş, ilk otobüse atlayıp, son durakta inerek, geldiği yöne doğru "Selamlar. Tanışabilir miyiz?" diye bağırmıştı. Ancak Sağır Yenge üzerinize afiyet biraz az işitiyordu ve doğal olarak Anır Amcam'ın, kendisini görünce koşarak otobüse binen bir manyak olduğunu zannetti... İkinci karşılaşmalarında riske girmek istemeyen Anır, manitaya çok feci hasta olmanın da verdiği gözüdönmüşlükle, "Ya toprağınsın, ya benim!" diye bağırmış ve Yengem'in orasından burasından kan gelmediğini görünce, nihayet aradığı kadını bulduğunu anlamıştı... Hemen orada evlenme teklif etti ama Yengem sağır olduğu için ona kesin bir cevap veremedi... Sonuçta yirmi yıldır birlikte yaşıyorlar ama evli gibiler yani.

Kuzen Müebbet

Bir tekno partisinde Feridun adında bir gardiyana aşık olunca, sırf onu görebilmek için komşusunun tavuğunu, bir başka komşusunun götüne sokarak kendini hapse attırmıştı Kuzen Müebbet... Doğal olarak 3 yıl hapis ve 2.5 milyon TL çok ağır para cezasına çarptırılmış, ancak infaz yasası nedeniyle cezası 2 ay hapis ve 750 Bin TL'ye indirilmişti. Bu kadar kısa zamanda Feridun'un ilgisini çekme fırsatı bulamamıştı ne yazık ki. Böylece yeniden içeri girmeye karar verdi. Tek başına izinsiz gösteri yapıp, polisle çatıştı ve fakat gözaltındayken yanlışlıkla kaçmayı başarınca planı suya düşmüş oldu. Daha sonra işi garantiye almak için ayakkabı bağlarını birbirine düğümleyip, silahlı banka soygunu, adam kaçırma, kadın kaçırma, çocuk boğma, kundakçılık, torbacılık, gasp, darp, gırk, gurk gibi bir seri suç işledi... Savcı 582 yıl istemiş, 582 de Hakim verince toplam 1164 sene hapis ve 21 Milyon 500 Bin TL feci ağır para cezasına çarptırıldı... Oh ne güzeldi, artık tüm vaktini Feri'yle geçirebilecekti... Fakat aksi gibi o sene genel af çıktı ve Müebbet'i yine iki ay sonra bıraktılar... Artık iş inada binmişti. Karşısına çıkan 64 daireli bir apartmanı, 58 haneli bir köyü ve 40 adet badem gözlü Japon turistin bulunduğu bir yolcu otobüsünü yakıp, tekrar hapse girmeyi başardı Kuzenim benim. Eğer ki Feridun ipnesinin başka bir hapisaneye tayini çıkmasaydı, belki de şu an evlenmiş olacaklardı. Yazık...

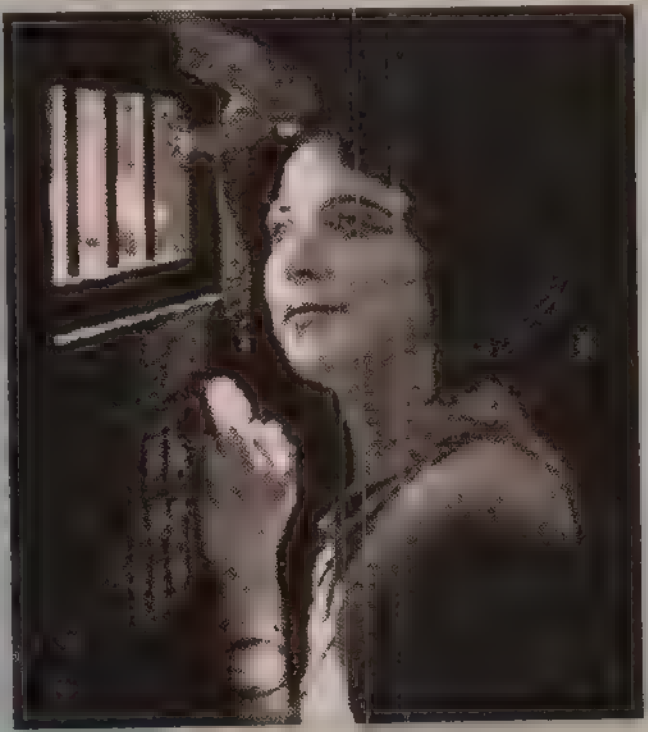

Ufak Hala & Tefek Enişte

Adını ufak mufak koymuşlar ama aslında bildiğimiz cüceydi Ufak Halam. 38 yaşına kadar bir kısmeti çıkmayınca ve de o zamanlar dizi filmlerde cüce bulundurmak tehlikeli ve yasak olduğu için mecburen sirkte çalışmaya başlamıştı... Tesadüf bu ya, Tefek Enişte de aynı sirkte görevliydi ve aslanın ağzından girip, kıçından çıktığı tehlikeli bir gösteri yapıyordu. Pek yaratıcı biri olmayan sirk sahibi, Ufak Halam'a aynı gösteriyi tersten yaptırınca, bizimkiler gösterinin tam orta yerinde (hemen böbreküstü bezlerinin yanında) karşılaştılar ve birbirlerine görür görmez aşık olup evlenmeye karar verdiler... Nikah şahitleri, sirk sahibi ve tabi ki de aslandı... Ve yine sirk sahibinin (lavuğun adını bilmiyorum valla. uydurmak da istemedim. böyle idare edin) hediye ettiği bir ayakkabı kutusunda yaşamaya başladılar... Ancak saçma sapan bir dertleri vardı yeni evlilerin. Selülitleri olduğu için ve de sanki başka façası yokmuş gibi, aydınlıkta sevişemiyordu Ufak Halam. Bu yüzden evdeki ampullerin patlak olması Tefek Eniştem için büyük önem taşıyordu. Ancak sürekli karanlıkta yaşamak ve zırt pırt şehvet düşkünü bir cücenin tecavüzüne uğramak bir süre sonra Ufak Halam'ı canından bezdirdi ve mecburen yanında sağlam ampul dolaştırmaya başladı... Tefek ne zaman kızışsa ampulu patlatıyor, Ufak da elinden kurtulabilirse, yenisiyle değiştiriyordu... Bir gün aslan gösterinin orta yerinde firar edince, istemeden bizimkileri de kaçırmış oldu ve bir daha da kendilerineden haber alamadık. Ampulleri neyin üzerine çıkıp değiştirdiklerini ise bir sır olarak kaldı tabi.

İTİRAFIM VAR!

Alican Kırmızı

Geçen ay yıllık iznimin bir bölümünü kullandığım için bir sayfalık yazımı yazamadım. İnsanda tatilden döndükten sonra da tatlı bir rehavet olduğu için hemen çalışma ortamına giremiyor tabii... Du bakalım nasıl olacak?...

••• Arabamla benzinciye gidip kurşunsuz benzin aldıktan sonra; pompacıya *"N'aaptın sen be usta?!... Bu araba dizeldi, mazot koyman lazımdı. Yaktın motoru!..."* dedim. Pompacı yanlış bir iş yapmanın üzüntüsüyle bir şey diyemedi. Ben bari şurdaki Sanayi sitesine gidip depoyu temizleteyim diye gaza basıp giderken pompacı bir volkswagen kaplumbağanın asla dizel modeli olamayacağını bilmiyordu... :))))

••• Bayiiden Lombak Dergisi alırken, parayla satılan Kemik Dergisini de içine beleş koydurdum. :))))

••• Bakkala küçücük sepet sallandırıp bir sürü sipariş vererek ona sepete bir sürü siparişi sığdırma ızdırabı verdim. Daha önceden bir keresinde sepete sığmayan siparişleri iptal ettiğim için bakkal kan ter içinde tüm siparişleri sepete sığdırmaya çalışıyordu. :))))

••• Kemancı'dayken bir arkadaşımı "İşenen ilk biralı çişin yüzde doksanbeşi biradır, tekrar geri içebilirsin!" diye kandırmıştım. :))))

••• Özel bir şirkette çalışan arkadaşımın cam masasının altına, ona çaktırmadan cam macunlarını burun tatağı şeklinde yuvarlayıp yuvarlayıp yapıştırmıştım...

••• Eve gelen kız arkadaşımı kalorifer peteğini gösterip, yan apartmandan kaçak kalorifer hattı çektiğimi söylemiştim... Saf salak bişeydi, inandı....))))

••• Bu pisliği yapmadım ama yapmak isterdim... Meyvanın içine (Mesela; portakalın içine güzel olur...) uyku ilacını suyla karıştırıp şırıngayla zerk ettikten sonra meyvayı manitaya ikram etme ve uyuduktan sonra... Nuri Alço konsepti... *Ehe ehe ehee...* :))))

Yapıştırıcı üzerine yapılan pislikler resmi geçidi...

•)(• Eldiven veya çorabın içine yapıştırıcı dökmek...

•)(• Saç jölesinin içine yapıştırıcı dökmek... *(Sonuç: Kabak kafa...)*

•)(• Burun damlasının içine japon yapıştırıcı koymak.

•)(• Orkide (ya da Molpede) yapıştırıcı sürmek.

•)(• Arabanın gaz pedalına yapıştırıcı sürmek. *(Bu ölüme yol açabilecek kudrette bir pislik...)*

•)(• İçinde kaynar salep bulunan fincanın kenarına yapıştırıcı sürmek. *(Ay ay ay dudak fincana yapışıyor ve kaynar salep..... çok fecil çok...)*

•)(• Saksofon ya da benzeri üflemeli aletin üfleme yerine yapıştırıcı sürmek.

•)(• Kapı ziline yapıştırıcı sürmek... *(Tabii kendi kapı zilinize değil...)*

•)(• Prezervatifin içine yapıştırıcı dökmek...

NOT: *Bodrum Kalesi'ndeki Sualtı Müzesi'nin gişesinde "Müzemiz suyun altında değildir..." yazmaktadır... Konu Salağı'nın Dikkatine...*

NOT: *Sırf takı törenindeki para iğneleme olayından tırstığım için evlenemiyom desem, inanır mısınız?...*

alican@lombak.com

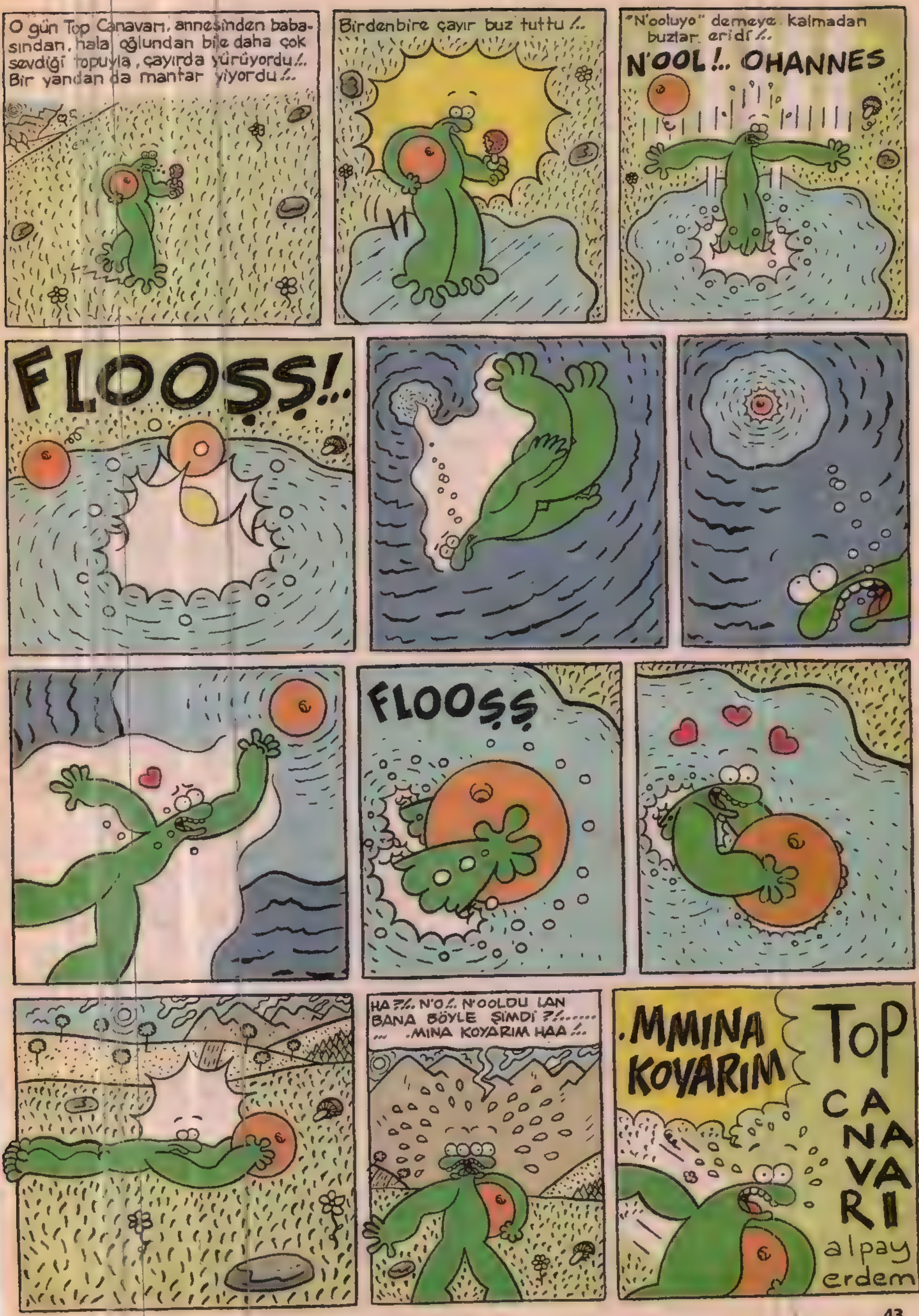
O gün Top Canavarı, annesinden babasından, hala oğlundan bile daha çok sevdiği topuyla, çayırda yürüyordu!.. Bir yandan da mantar yiyordu!..
Birdenbire çayır buz tuttu!..
"N'ooluyo" demeye kalmadan buzlar eridi!..
N'OOL!.. OHANNES
FLOOŞŞ!..
FLOOŞŞ
HA?!.. N'O!.. N'OOLDU LAN BANA BÖYLE ŞİMDİ?!...... ... .MINA KOYARIM HAA!..
.MMINA KOYARIM
TOP CANAVARI
alpay erdem

O esnada ormanın içlerinde /..
HAMDİ SEN AFRİKA FİLİ'SİN HE Mİ ?/..
HE /..
PEKİ HİNDİSTAN FİLİ NASIL OLUYO ?/..
?!..
TAAB-Bİİ YAA!..
.........Mantardan /.. Yedik tabii zehirli mantarı, gördük halisünasyonun kralını /.. Allah'tan az yedim çok yeseydim şimdiye g.tüme pamuğu tıkıyo olacaklardı /.. Allah korudu valla /..
Topum!..
CANIM BENİM /.. CANIM /.. MUCK /.. HERŞEYİM /.. GÜZEL TOPUUM /.. HALİSÜNASYON DA OLSA SENİN SAYENDE HAYATA DÖNDÜM /.. SENİ GÖRDÜM, SANA UZANDIM /.. SANA TUTUNDUM, SANA SIĞINDIM /.. MUCK /.. CANIM BENİM /.. HERŞEYİM /..
MUCK!.. MUCK! MUCK!.. MUCK!.. MUCUK!..
MUCK!..
MUCK! MUCK!
MERABALAR YAKIŞIKLI!..
?!...
NE GÜZEL Bİ ŞEYMİŞ O ÖYLE ÖPÜP DURDUĞUN/..
Topum !...
HAYIRDIR NİYE SORDUN ?/..
YAA YOK...
..ORMANA Bİ TANE FİL MANİTA GELMİŞTE, HİNDİSTAN FİLİ Mİ DİYE MERAK ETTİM /..
HA?/.. NE?/.. Fİ/.. FİL MANİTA MI DEDİN SEN ?/..
Evet abi Fil Manita dedim. n'ooldu ki şimdi?/..
ALLAAAAAAH!...
EYOO!.. SONUNDA BE SONUNDA!.. SONUNDA BEN DE MALA VURABİLİCEM!..
Mına koydumu ormanında bi tane de akıllı hayvan olmaz mı be kardeşim ?/..

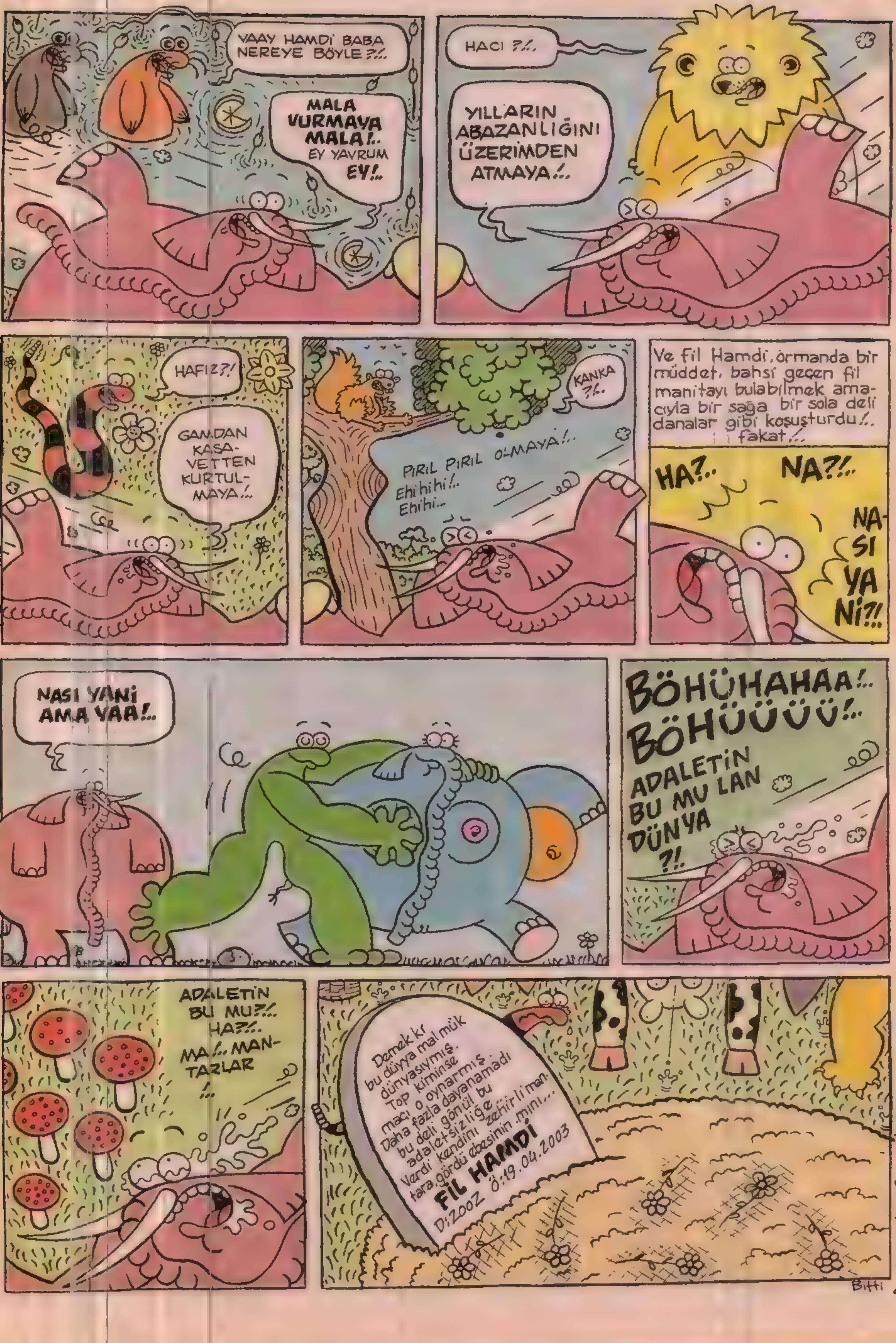

alpayerdem@mynet.com

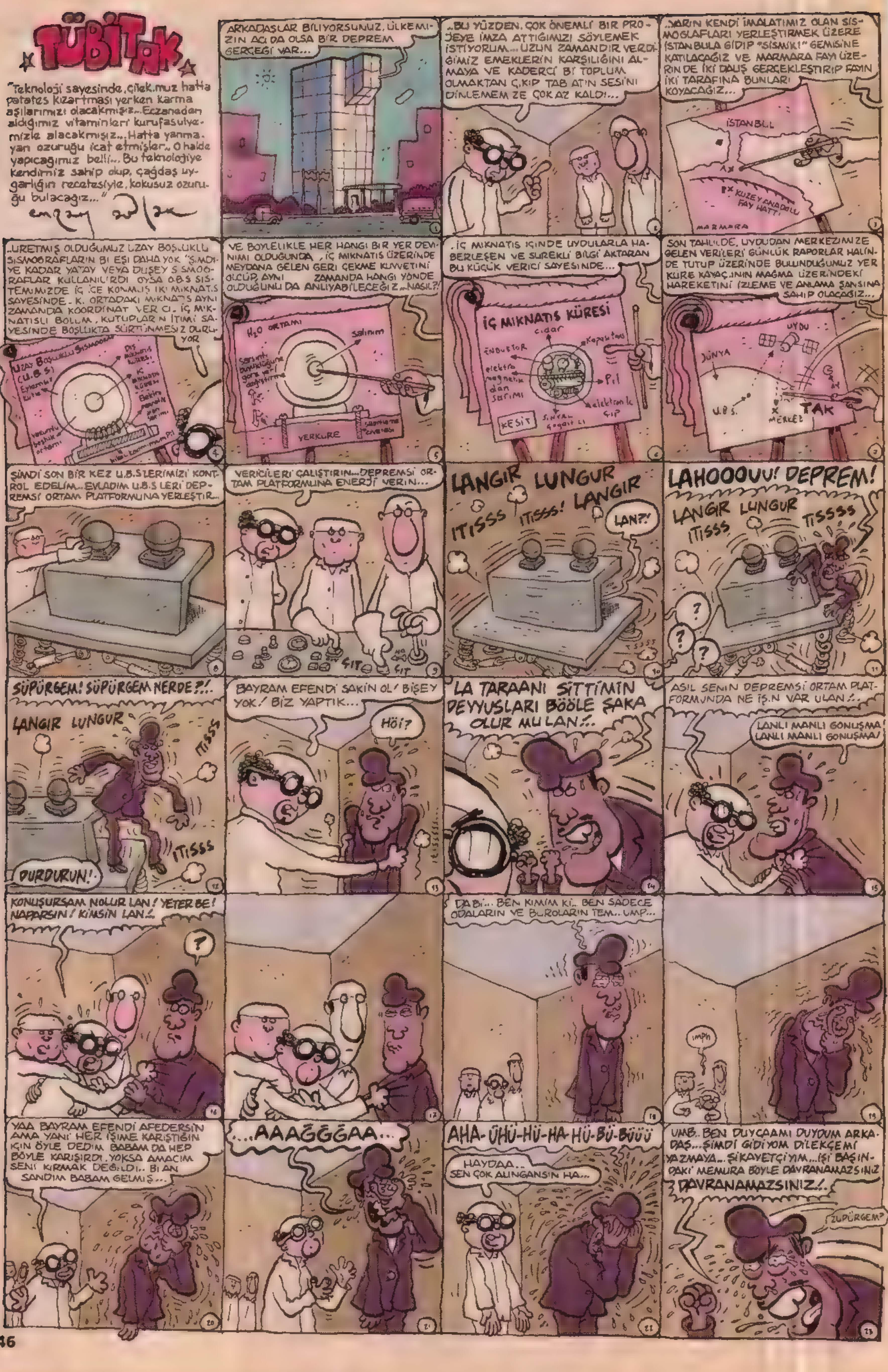
TÜBİTAK
"Teknoloji sayesinde, çilek, muz hatta patates kızartması yerken karma aşılarımızı olacakmışız... Eczaneden aldığımız vitaminleri kurufasulyemizle alacakmışız... Hatta yanmayan ozuruğu icat etmişler... O halde yapıcağımız belli... Bu teknolojiye kendimiz sahip olup, çağdaş uygarlığın reçetesiyle, kokusuz ozuruğu bulacağız..."
ARKADAŞLAR BİLİYORSUNUZ, ÜLKEMİZİN ACI DA OLSA BİR DEPREM GERÇEĞİ VAR...
..BU YÜZDEN, ÇOK ÖNEMLİ BİR PROJEYE İMZA ATTIĞIMIZI SÖYLEMEK İSTİYORUM... UZUN ZAMANDIR VERDİĞİMİZ EMEKLERİN KARŞILIĞINI ALMAYA VE KADERCİ Bİ TOPLUM OLMAKTAN ÇIKIP TAB'ATIN SESİNİ DİNLEMEMİZE ÇOK AZ KALDI...
..YARIN KENDİ İMALATIMIZ OLAN SİSMOGLAFLARI YERLEŞTİRMEK ÜZERE İSTANBULA GİDİP "SİSMİK!" GEMİSİNE KATILACAĞIZ VE MARMARA FAYI ÜZERİNDE İKİ DALIŞ GERÇEKLEŞTİRİP FAYIN İKİ TARAFINA BUNLARI KOYACAĞIZ...
İSTANBUL
KUZEY ANADOLU FAY HATTI
MARMARA
..ÜRETMİŞ OLDUĞUMUZ UZAY BOŞLUKLU SİSMOGRAFLARIN Bİ EŞİ DAHA YOK. ŞİMDİYE KADAR YATAY VEYA DÜŞEY SİSMOGRAFLAR KULLANILIRDI. OYSA U.B.S SİSTEMİMİZDE İÇ İÇE KONMUŞ İKİ MIKNATIS SAYESİNDE... K. ORTADAKİ MIKNATIS AYNI ZAMANDA KOORDİNAT VERİCİ... İÇ MIKNATISLI BÖLÜM, KUTUPLARIN İTİMİ SAYESİNDE BOŞLUKTA SÜRTÜNMESİZ DURUYOR
UZAY BOŞLUKLU SİSMOGRAF (U.B.S)
VE BÖYLELİKLE HER HANGİ BİR YER DEVİNİMİ OLDUĞUNDA, İÇ MIKNATIS ÜZERİNDE MEYDANA GELEN GERİ ÇEKME KUVVETİNİ ÖLÇÜP, AYNI ZAMANDA HANGİ YÖNDE OLDUĞUNU DA ANLIYABİLECEĞİZ...NASIL?!
H2O ORTAMI
salınım
YERKÜRE
..İÇ MIKNATIS İÇİNDE UYDULARLA HABERLEŞEN VE SÜREKLİ BİLGİ AKTARAN BU KÜÇÜK VERİCİ SAYESİNDE...
İÇ MIKNATIS KÜRESİ
cidar
İNDÜKTÖR
Kapasitör
elektro magnetik alan sarımı
Pil
elektronik çip
KESİT
SON TAHLİLDE, UYDUDAN MERKEZİMİZE GELEN VERİLERİ GÜNLÜK RAPORLAR HALİNDE TUTUP ÜZERİNDE BULUNDUĞUMUZ YER KÜRE KAYAÇ'ININ MAGMA ÜZERİNDEKİ HAREKETİNİ İZLEME VE ANLAMA ŞANSINA SAHİP OLACAĞIZ...
DÜNYA
UYDU
U.B.S.
MERKEZ
TAK
ŞİMDİ SON BİR KEZ U.B.S'LERİMİZİ KONTROL EDELİM... EVLADIM U.B.S LERİ DEPREMSİ ORTAM PLATFORMUNA YERLEŞTİR...
VERİCİLERİ ÇALIŞTIRIN... DEPREMSİ ORTAM PLATFORMUNA ENERJİ VERİN...
ÇIT
ÇIT
LANGIR LUNGUR
ITISSS ITISSS! LANGIR
LAN?!
LAHOOOUU! DEPREM!
LANGIR LUNGUR
ITISSS
TISSSS
?
?
?
SÜPÜRGEM! SÜPÜRGEM NERDE?!.
LANGIR LUNGUR
ITISSS
ITISSS
DURDURUN!
BAYRAM EFENDİ SAKİN OL! BİŞEY YOK! BİZ YAPTIK...
Höi?
LA TARAANI SITTIMIN DEYYUSLARI BÖÖLE ŞAKA OLUR MU LAN!..
ASIL SENİN DEPREMSİ ORTAM PLATFORMUNDA NE İŞİN VAR ULAN!..
LANLI MANLI GONUŞMA! LANLI MANLI GONUŞMA!
KONUŞURSAM NOLUR LAN! YETER BE! NAPARSIN! KİMSİN LAN!..
?
DABİ... BEN KİMİM Kİ.. BEN SADECE ODALARIN VE BÜROLARIN TEM... UMP...
imph
YAA BAYRAM EFENDİ AFEDERSİN AMA YANİ HER İŞİME KARIŞTIĞIN İÇİN ÖYLE DEDİM. BABAM DA HEP BÖYLE KARIŞIRDI. YOKSA AMACIM SENİ KIRMAK DEĞİLDİ.. Bİ AN SANDIM BABAM GELMİŞ...
...AAAĞĞĞAA...
AHA-ÜHÜ-HÜ-HA-HÜ-BÜ-BÜÜÜ
HAYDAA.. SEN ÇOK ALINGANSIN HA...
UMB.. BEN DUYCAAMI DUYDUM ARKADAŞ... ŞİMDİ GİDİYOM DİLEKÇEMİ YAZMAYA... ŞİKAYETÇİYİM... İŞİ BAŞINDAKİ MEMURA BÖYLE DAVRANAMAZSINIZ DAVRANAMAZSINIZ!..
ZÜPÜRGEM?

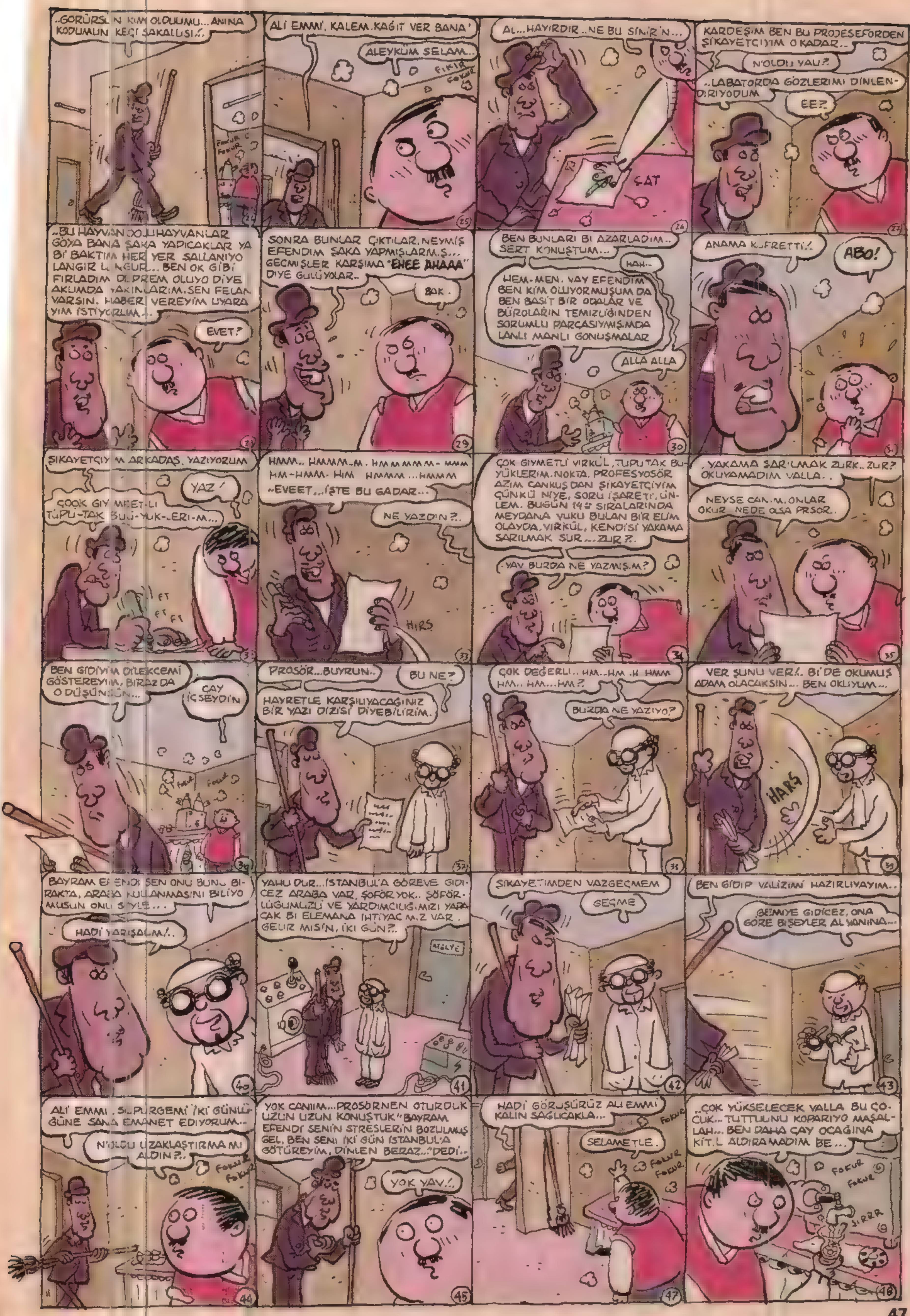
..GÖRÜRSÜN KİM OLDUUMU... ANINA KODUMUN KEÇİ SAKALLISI!..
FOKUR FOKUR
ALİ EMMİ, KALEM.KAĞIT VER BANA'
ALEYKÜM SELAM..
FIKIR FOKUR
AL... HAYIRDIR .. NE BU SİNİR'N...
ÇAT
KARDEŞİM BEN BU PROJESEFÖRDEN ŞİKAYETÇİYİM O KADAR..
N'OLDU YAU?
..LABATORDA GÖZLERİMİ DİNLENDİRİYODUM
EE?
..BU HAYVAN DOLU HAYVANLAR GÖYA BANA ŞAKA YAPICAKLAR YA Bİ BAKTIM HER YER SALLANIYO LANGIR LUNGUR... BEN OK GİBİ FIRLADIM DEPREM OLUYO DİYE AKLIMDA YAKINLARIM.SEN FELAN VARSIN. HABER VEREYİM UYARAYIM İSTİYORUM!..
EVET?
SONRA BUNLAR ÇIKTILAR.NEYMİŞ EFENDİM ŞAKA YAPMIŞLARMIŞ... GEÇMİŞLER KARŞIMA "EHEE AHAAA" DİYE GÜLÜYOLAR..
BAK.
BEN BUNLARI BI AZARLADIM.. SERT KONUŞTUM...
HAH..
HEM-MEN. VAY EFENDİM BEN KİM OLUYORMUŞUM DA BEN BASİT BİR ODALAR VE BÜROLARIN TEMİZLİĞİNDEN SORUMLU PARÇASIYMIŞIMDA LANLI MANLI GONUŞMALAR
ALLA ALLA
ANAMA KÜFRETTİ!
ABO!
ŞİKAYETÇİYİM ARKADAŞ. YAZIYORUM
YAZ!
ÇOOK GIY MEET-Lİ TUPU-TAK BUU-YUK-LERİ-M...
FT FT FT
HMM.. HMMM-M. HMMMMM- MMM HM-HMM. HIM HMMM ...HMMM ..EVEET...İŞTE BU GADAR...
NE YAZDIN?..
HIRS
ÇOK GIYMETLİ VIRKÜL, TUPUTAK BUYÜKLERİM. NOKTA. PROFESYOSÖR AZIM CANKUŞ'DAN ŞİKAYETÇİYİM ÇÜNKÜ NİYE. SORU İŞARETİ. ÜNLEM. BUGÜN 14:00 SIRALARINDA MEYDANA VUKU BULAN BİR ELİM OLAYDA, VIRKÜL, KENDİSİ YAKAMA SARILMAK SUR... ZUR?.
YAV BURDA NE YAZMIŞ.M?
.YAKAMA SARILMAK ZURK.. ZUR? OKUYAMADIM VALLA..
NEYSE CANIM.ONLAR OKUR NEDE OLSA PRSOR.
BEN GİDİYİM DİLEKÇEMİ GÖSTEREYİM, BIRAZ DA O DÜŞÜNSÜN...
ÇAY İÇSEYDİN
FOKUR FOKUR
PROSÖR...BUYRUN..
BU NE?
HAYRETLE KARŞILIYACAĞINIZ BİR YAZI DİZİSİ DİYEBİLİRİM.
ÇOK DEĞERLİ.. HM..HM .H HMM HM.. HM...HM?
BURDA NE YAZIYO?
VER ŞUNU VER!. Bİ'DE OKUMUŞ ADAM OLACAKSIN... BEN OKUYUM...
HARŞ
BAYRAM EFENDİ SEN ONU BUNU BIRAKTA, ARABA KULLANMASINI BİLİYO MUSUN ONU SÖYLE...
HADİ YARIŞALIM!..
YAHU DUR...İSTANBUL'A GÖREVE GİDİCEZ ARABA VAR, ŞOFÖR YOK.. ŞOFÖRLÜĞÜMÜZÜ VE YARDIMCILIĞIMIZI YAPACAK BI ELEMANA İHTİYACIMIZ VAR. GELİR MİSİN, İKİ GÜN?..
ATÖLYE
ŞİKAYETİMDEN VAZGEÇMEM
GEÇME
BEN GİDİP VALİZİMİ HAZIRLIYAYIM..
GEMİYE GİDİCEZ, ONA GÖRE BİŞEYLER AL YANINA...
ALİ EMMİ. SÜPÜRGEMİ İKİ GÜNLÜĞÜNE SANA EMANET EDİYORUM..
N'OLDU UZAKLAŞTIRMA MI ALDIN?..
FOKUR FOKUR
YOK CANIM...PROSÖRNEN OTURDUK UZUN UZUN KONUŞTUK "BAYRAM EFENDİ SENİN STRESLERİN BOZULMUŞ GEL, BEN SENİ İKİ GÜN İSTANBUL'A GÖTÜREYİM, DİNLEN BERAZ.." DEDİ..
YOK YAV!.
HADİ GÖRÜŞÜRÜZ ALİ EMMİ KALIN SAĞLICAKLA..
FOKUR
SELAMETLE.
FOKUR FOKUR
..ÇOK YÜKSELECEK VALLA BU ÇOCUK.. TUTTUĞUNU KOPARIYO MAŞALLAH... BEN DAHA ÇAY OCAĞINA KİTİL ALDIRAMADIM BE...
FOKUR FOKUR
SIRRR

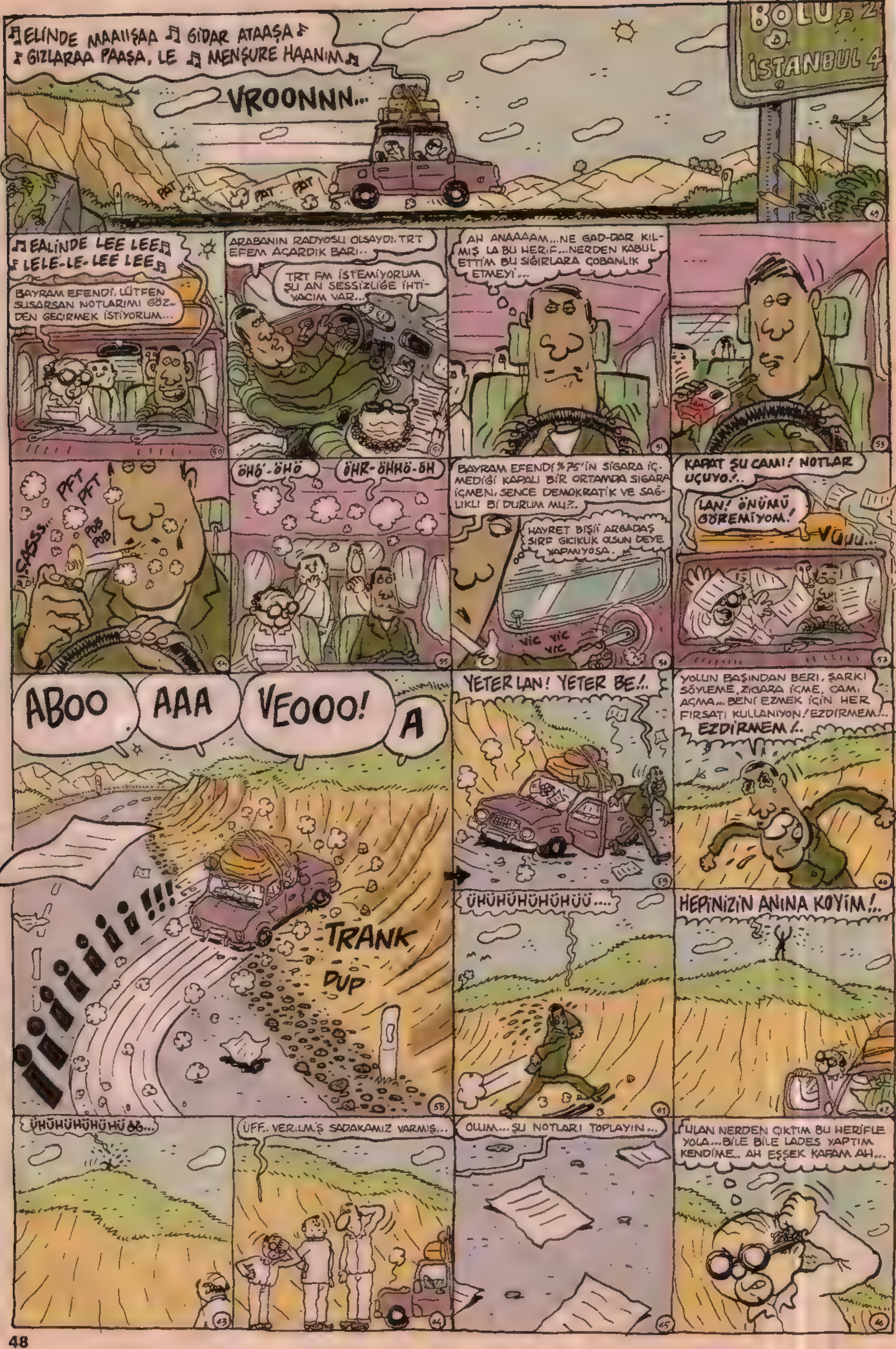
ELİNDE MAAIIŞAA GİDAR ATAAŞA GIZLARAA PAAŞA, LE MENŞURE HAANIM
VROONNN...
BOLU
İSTANBUL
PAT PAT PAT
EALİNDE LEE LEE LELE-LE-LEE LEE
BAYRAM EFENDİ, LÜTFEN SUSARSAN NOTLARIMI GÖZDEN GEÇİRMEK İSTİYORUM...
ARABANIN RADYOSU OLSAYDI. TRT EFEM AÇARDIK BARİ..
TRT FM İSTEMİYORUM ŞU AN SESSİZLİĞE İHTİYACIM VAR...
AH ANAAAAM... NE GAD-DAR KILMIŞ LA BU HERİF... NERDEN KABUL ETTİM BU SIĞIRLARA ÇOBANLIK ETMEYİ...
PFT PFT
SASSS...
POB POB
ÖHÖ-ÖHÖ
ÖHR-ÖHHÖ-ÖH
BAYRAM EFENDİ %75'İN SİGARA İÇMEDİĞİ KAPALI BİR ORTAMDA SİGARA İÇMEN, SENCE DEMOKRATİK VE SAĞLIKLI Bİ DURUM MU?..
HAYRET BİŞİİ ARGADAŞ SIRF GICIKLIK OLSUN DEYE YAPMIYOSA.
VIC VIC VIC
KAPAT ŞU CAMI! NOTLAR UÇUYO!..
LAN! ÖNÜMÜ GÖREMİYOM!
VÜUU...
ABOO
AAA
VEOOO!
A
İİİİİİİİ!!!
TRANK
DUP
YETER LAN! YETER BE!..
YOLUN BAŞINDAN BERİ, ŞARKI SÖYLEME, ZIGARA İÇME, CAMI AÇMA... BENİ EZMEK İÇİN HER FIRSATI KULLANIYON! EZDİRMEM!..
EZDİRMEM!..
ÜHÜHÜHÜHÜHÜÜ....
HEPİNİZİN ANINA KOYİM!..
ÜHÜHÜHÜHÜHÜÜ...
ÜFF.. VERİLMİŞ SADAKAMIZ VARMIŞ...
OLUM... ŞU NOTLARI TOPLAYIN...
ULAN NERDEN ÇIKTIM BU HERİFLE YOLA... BİLE BİLE LADES YAPTIM KENDİME.. AH EŞŞEK KAFAM AH...

VURURSUN ŞİNDİ TABİ BAŞINA! HATANI ANLADIN... AMA ARTIK ÇOK GEÇ... ÜHÜHÜHÜHÜ...
GELİN ŞU ADAMI GETİRELİM, YOLUMUZ DAHA UZUN...
AHA GELİYOLAR...
BAYRAM EFENDİ! BAYRAM?..
LAN BARİ BURDA RAHAT BIRAKIN ADAMI BE!
AFEDERSİN BİZ SANDIK Kİ...
SRRR...
ERLEREK DURDUM BURDA... ESKİDEN AMCA OĞULLARIYLA MANGALA GELİRDİK BURAYA...
KEŞKE FOTORAF MAKİNASI GETİRSEYMİŞİZ...
SRRR.. SRRRRr.. SRRR.. SRRR..
ELİNDE MAAŞA GİDER ATAŞAA
GIZLARA PAAŞA LE..
KARADENİZ
İSTANBUL
BOLU
ANKARA
AKDENİZ
GEÇMİŞ OLSUUUN... GELDİK...
EVET ARKADAŞLAR İŞTE BİZİ MARMARA FAYINA GÖTÜRECEK OLAN "SİSMİK 1" GEMİSİ...
VRRRN...
SİSMİK 1
KURK!
..MALZEMELERİ GEMİYE TAŞIYIN ÇOCUKLAR...
ULA BÜTÜN YÜKÜ BANA YIKTILAR HA..
VAY VAY VAY VAY.. BELİM BELİM..
ÇOCUM, BAYRAM EFENDİNİN YÜKÜNÜ ALIN KAÇ SAATTİR DİREKSİYON SALLIYO ADAM...

HOŞGELDUNUZ, BIZ DE SIZI BEKLIDUK...
HOŞBULDUK
..YOL YORGUNUSUNUDUR SIZ... OĞLUM KAMARALARINI KÖSTER...
PERSONEL MANEVRA YERLERİNE!! KALKAYRUZ!!..
HEY ALLAAM, HEY ALLAAM, ŞU HALLERİNE BAK
OĞLUM BAĞLANTILARINIZI İYİCE KONTROL EDİN...
U.B.S. NERDE ?
..BU NE BİÇİM GÖSTÜM ARKADAŞ... OLDUĞU GİBİ GIÇLARININ ARASINA GIRMİŞ.
VER BAKIIM U.B.S.Yİ!
ULA AYAKKABI..
TUTUN LA! TUTUN!
EYVA..
TOK
CUMP
EEAAH!
ALLAH CEZANI VERSİN BE!
LA DUR ATMA SAKI... LAN..LAN
ÇOF..
COMP
NE ATIYON LAN AYAKKABI MI DENİZE!
MİLYARLIK CİHAZI SUYA DÜŞÜRDÜN BE!
NE VAR?! BALIK GİYAFETİN VAR ZATEN İNECEĞİDİN ARARSIN BULURSUN...
EVET DALIYORUZ HAZIR...
BENIM AYAKKABIYADA BAKIN!
CUMP
COMP
BU NE BİÇİM SUYA ATLAYIŞ BE...DEVRİLİ DEVRİLİ VERDİLER...
BROLO BROLO BRO BROLO BROL BRO
BOROLO BROLO BROLO BRO BRUL BURULUR
BROL BROLOR BORR BROLOR BORP
ayakkabım?.
BROLUP...
BROLO BROLOP BROLOROL BROLO BROLO BRORR BROLO BROLO BROLO BROLO
BROLO BROLO BROLO BROLO BROL BORBOR
BORP?.
..ORR?!..
TIK TIK
?
BROLO
BROLO BROLO BROLO BRRR BROLO BROLO ..ORROLOB... BORP.. BROL BROLO BOROLO BORBR

COFF...
HAĞĞĞG...
HAYVAN HERİF SENİ...
AĞZINDA BORU ÖĞLE BAKARSIN İŞTE PEŞİMDEN...
BROLO BROLO
BROLO BROLO BROLO BR LO BROLO BROLO
BROLO BROLO
TONK!...
TONK!..
TONK!...
BROLO BROLO BROLO
BROLO BROLO BROLO
TONK!..
TONK!
BROLO BROLO BROLO
BROLO BROLO BROLO
TONK!..
TONK!..
BROLO BROLO
?
BROLO BROLO BROLO BROLO BROLO
BROLO BROLO BROLO
TONK!
TONK!..
BURP! BLO BLO BLO BLO BLO BROLO BROLO
BROLO BROLO BROLO BROLO BROLO BROLO
ablak@lombak.com
emre ülgezk
-BORP!-

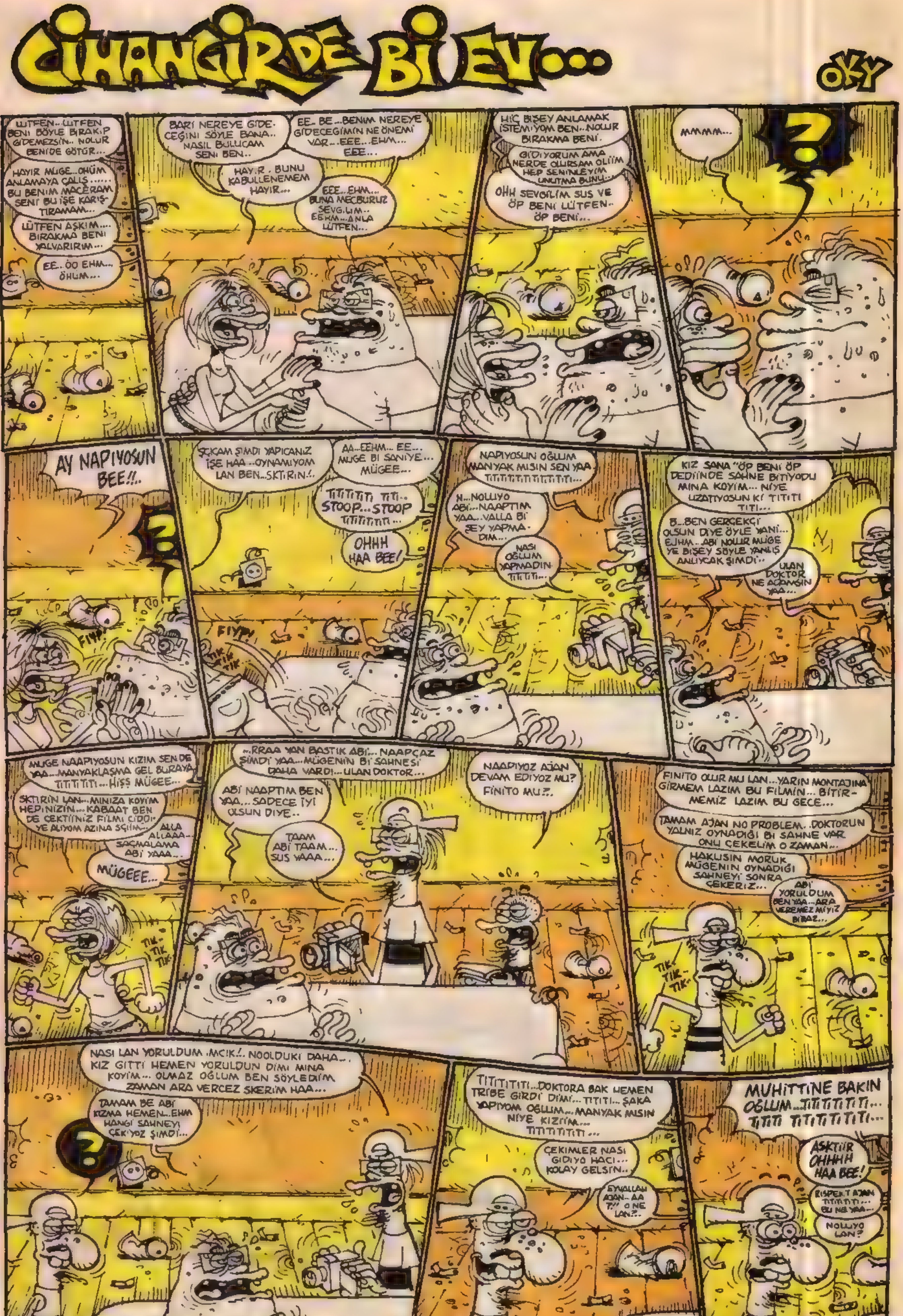

CİHANGİRDE Bİ EV...
OKY
LÜTFEN.. LÜTFEN BENİ BÖYLE BIRAKIP GİDEMEZSİN.. NOLUR BENİDE GÖTÜR...
HAYIR MÜGE...OHÜM ANLAMAYA ÇALIŞ...... BU BENİM MACERAM SENİ BU İŞE KARIŞTIRAMAM...
LÜTFEN AŞKIM.... BIRAKMA BENİ YALVARIRIM...
EE.. ÖÖ EHM... ÖHÜM...
BARİ NEREYE GİDECEĞİNİ SÖYLE BANA.. NASIL BULUCAM SENİ BEN..
EE.. BE...BENİM NEREYE GİDECEĞİMİN NE ÖNEMİ VAR...EEE...EHM... EEE...
HAYIR . BUNU KABULLENEMEM HAYIR...
EEE...EHM... BUNA MECBURUZ SEVGİLİM.. EEHM...ANLA LÜTFEN...
HİÇ BİŞEY ANLAMAK İSTEMİYOM BEN...NOLUR BIRAKMA BENİ.
GİDİYORUM AMA NERDE OLURSAM OLİİM HEP SENİNLEYİM UNUTMA BUNU..
OHH SEVGİLİM SUS VE ÖP BENİ LÜTFEN.. ÖP BENİ...
MMMM...
AY NAPIYOSUN BEE!!..
FIYP!
ŞİÇKAM ŞİMDİ YAPICANIZ İŞE HAA ..OYNAMIYOM LAN BEN..SKTİRİN!..
AA...EEHM... EE... MÜGE BI SANİYE... MÜGEE...
TİTİTİTİTİ TİTİ.. STOOP...STOOP TİTİTİTİTİ...
OHHH HAA BEE!
FIYP!
TIK TIK TIK
NAPIYOSUN OĞLUM MANYAK MISIN SEN YAA TİTİTİTİTİTİTİTİTİTİ...
N...NOLUYO ABİ...NAAPTIM YAA...VALLA Bİ ŞEY YAPMADIM...
NASI OĞLUM YAPMADIN TİTİTİTİ...
KIZ SANA "ÖP BENİ ÖP DEDİİNDE SAHNE BİTİYODU MINA KOYİM... NİYE UZATIYOSUN Kİ TİTİTİ TİTİ...
B...BEN GERÇEKÇİ OLSUN DİYE ÖYLE YANİ... EHM...ABİ NOLUR MÜGEYE BİŞEY SÖYLE YANLIŞ ANLIYCAK ŞİMDİ..
ULAN DOKTOR NE ACAMSIN YAA...
MÜGE NAAPIYOSUN KIZIM SENDE YAA...MANYAKLAŞMA GEL BURAYA TİTİTİTİ...HİŞŞ MÜGEE...
SKTİRİN LAN...MINIZA KOYİM HEPİNİZİN...KABAAT BEN DE ÇEKTİİNİZ FİLMİ CİDDİYE ALIYOM AZINA SGİİM...
ALLA ALLAAA... SAÇMALAMA ABİ YAAA...
MÜGEEE...
TIK- TIK- TIK-
...RRAA YAN BASTIK ABİ... NAAPÇAZ ŞİMDİ YAA...MÜGENİN Bİ SAHNESİ DAHA VARDI...ULAN DOKTOR...
ABİ NAAPTIM BEN YAA... SADECE İYİ OLSUN DİYE..
TAAM ABİ TAAM... SUS YAAA...
NAAPIYOZ AJAN DEVAM EDİYOZ MU? FİNİTO MU?..
FİNİTO OLUR MU LAN...YARIN MONTAJINA GİRMEM LAZIM BU FİLMİN... BİTİRMEMİZ LAZIM BU GECE...
TAMAM AJAN NO PROBLEM. .DOKTORUN YALNIZ OYNADIĞI Bİ SAHNE VAR ONU ÇEKELİM O ZAMAN...
HAKLISIN MORUK MÜGENİN OYNADIĞI SAHNEYİ SONRA ÇEKERİZ...
ABİ YORULDUM BEN YAA...ARA VEREMEZ MİYİZ BİRAZ...
TIK- TIK- TIK-
NASI LAN YORULDUM .MCIK!.. NOOLDUKİ DAHA... KIZ GİTTİ HEMEN YORULDUN DİMİ MINA KOYİM... OLMAZ OĞLUM BEN SÖYLEDİM ZAMAN ARA VERCEZ SKERİM HAA...
TAMAM BE ABİ KIZMA HEMEN...EHM HANGİ SAHNEYİ ÇEKİYOZ ŞİMDİ...
TİTİTİTİTİ...DOKTORA BAK HEMEN TRİBE GİRDİ DİMİ... TİTİTİ... ŞAKA YAPIYOM OĞLUM... MANYAK MISIN NİYE KIZIİM... TİTİTİTİTİ...
ÇEKİMLER NASI GİDİYO HACI... KOLAY GELSİN..
EYVALLAH AJAN... AA ?!' O NE LAN?..
MUHİTTİNE BAKIN OĞLUM...TİTİTİTİTİTİ... TİTİTİ TİTİTİTİTİTİ...
AŞKTİİR OHHHH HAA BEE!
RİSPEKT AJAN TİTİTİTİ... BU NE YAA...
NOLUYO LAN?

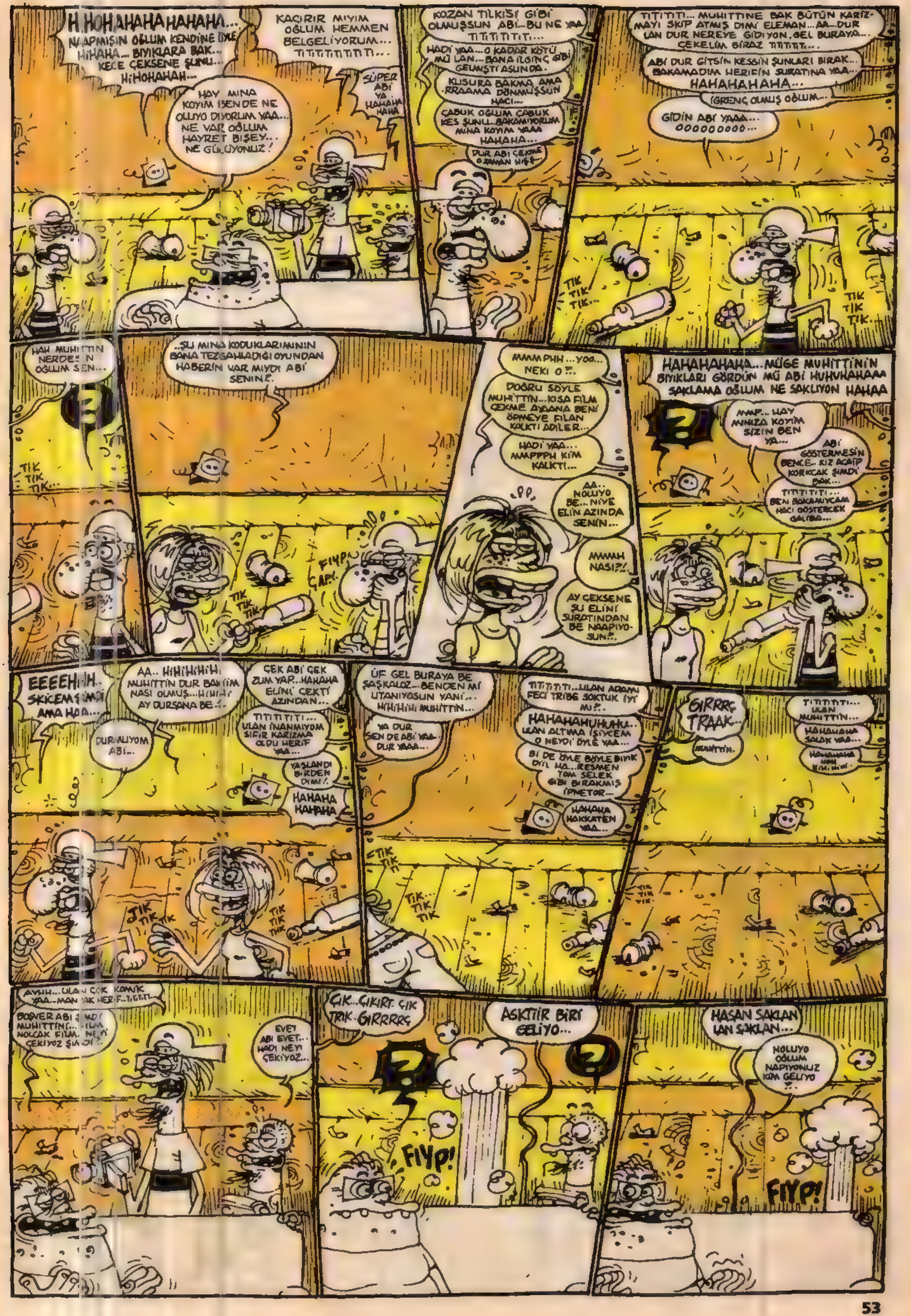
H.HOHAHAHAHAHAHA... NAAPMIŞIN OĞLUM KENDİNE ÖYLE HİHAHA... BIYIKLARA BAK... KECE ÇEKSENE ŞUNU... HİHOHAHAH...
KAÇIRIR MIYIM OĞLUM HEMMEN BELGELİYORUM... TITITITITITITITI...
SÜPER ABİ YA HAHAHA HAHA
HAY MINA KOYIM BENDE NE OLUYO DIYORUM YAA... NE VAR OĞLUM HAYRET BİŞEY... NE GÜLÜYONUZ!
KOZAN TİLKİSİ GİBİ OLMUŞSUN ABİ... BU NE YAA TITITITITIT...
HADİ YAA... O KADAR KÖTÜ MÜ LAN... BANA İLGİNÇ GİBİ GELMİŞTİ ASLINDA.
KUSURA BAKMA AMA .RRAAMA DÖNMÜŞSÜN HACI...
ÇABUK OĞLUM ÇABUK KES ŞUNU...BAKAMIYORUM MINA KOYIM YAAA HAHAHA...
DUR ABİ ÇEKME O ZAMAN HİÇ
TITITITI... MUHİTTİNE BAK BÜTÜN KARİZMAYI SKIP ATMIŞ DİMİ ELEMAN... AA...DUR LAN DUR NEREYE GİDİYON, GEL BURAYA... ÇEKELİM BİRAZ TITITIT...
ABİ DUR GİTSİN KESSİN ŞUNLARI BIRAK... BAKAMADIM HERİFİN SURATINA YAA... HAHAHAHAHA...
İĞRENÇ OLMUŞ OĞLUM...
GİDİN ABİ YAAA... OOOOOOOOO...
TIK TIK TIK...
TIK TIK TIK.
HAH MUHİTTİN NERDESİN OĞLUM SEN...
TIK TIK TIK...
..ŞU MINA KODUKLARIMININ BANA TEZGAHLADIĞI OYUNDAN HABERİN VAR MIYDI ABİ SENİN?
FIYP! ÇAP!
TIK TIK TIK
MMMPHH ...YOO... NEKİ O?..
DOĞRU SÖYLE MUHİTTİN...KISA FİLM ÇEKME AYAĞINA BENİ ÖPMEYE FİLAN KALKTI ADİLER...
HADİ YAA... MMPPPH KİM KALKTI...
AA.. NOLUYO BE... NİYE ELİN AĞZINDA SENİN...
MMMH NASI?!..
AY ÇEKSENE ŞU ELİNİ SURATINDAN BE NAAPIYOSUN?..
HAHAHAHAHA...MÜGE MUHİTTİNİN BIYIKLARI GÖRDÜN MÜ ABİ HUHUHAHAAA SAKLAMA OĞLUM NE SAKLIYON HAHAA
MMP... HAY MINIZA KOYIM SİZİN BEN YA...
ABİ GÖSTERMESİN BENCE.. KIZ ACAİP KORKCAK ŞİMDİ BAK...
TITITITITI... BEN BAKAMIYCAM HACI GÖSTERCEK GALİBA...
EEEEHİHİH.. SKİCEM ŞİMDİ AMA HAA...
AA.. HİHİHİHİH MUHİTTİN DUR BAKIM NASI OLMUŞ...HİHİHİ AY DURSANA BE..!.
DUR ALIYOM ABİ...
ÇEK ABİ ÇEK ZUM YAP...HAHAHA ELİNİ ÇEKTİ AĞZINDAN...
TITITITITI... ULAN İNANMIYOM SIFIR KARİZMA OLDU HERİF YAA...
YAŞLANDI BİRDEN DİMİ?.
HAHAHA HAHAHA
TIK TIK TIK
TIK TIK TIK
ÜF GEL BURAYA BE ŞAŞKALOZ...BENDEN Mİ UTANIYOSUN YANİ... HİHİHİHİ MUHİTTİN...
YA DUR SEN DE ABİ YAA.. DUR YAAA...
TIK TIK TI
TIK... TIK TIK
TITITITITI...ULAN ADAMI FECİ TRİBE SOKTUK İYİ Mİ?..
HAHAHAHUHUHU... ULAN ALTIMA İŞİYCEM O NEYDİ ÖYLE YAA...
Bİ DE ÖYLE BÖYLE BIYIK DİYİL HA...RESMEN TOM SELEK GİBİ BIRAKMIŞ İPNETOR...
HAHAHA HAKKATEN YAA...
GIRRRÇ TRAAK..
MUHİTTİN.
TITITITITI... ULAN MUHİTTİN...
HAHAHAHA SOLAK YAA...
AYHH...ULAN ÇOK KOMİK YAA...MANYAK HERİF..TITITI
BOŞVER ABİ ŞİMDİ MUHİTTİNİ... FİLM NOLCAK FİLM. NEYİ ÇEKİYOZ ŞİMDİ?..
EVET ABİ EVET... HADİ NEYİ ÇEKİYOZ...
ÇIK...ÇIKIRT. ÇIK TRIK. GIRRRRÇ
FIYP!
ASKTİİR BİRİ GELİYO...
HASAN SAKLAN LAN SAKLAN...
NOLUYO OĞLUM NAPIYONUZ KİM GELİYO ?..
FIYP!

DOKTOR SUSSANA MINA KOYİM YA KAPIDAN GİREN, SENİN ONU GÖRDÜÜNÜ FARKETMESİN BAKMA ORAYA...
N... NİYEKİ ABİ...
BİRDENBİRE FIRLAYIP GELENLERİ KORKUTUCAZ AJAN... KAMERADA BU ANI BELGELİYCEK.
OHHH... HAAA BEEE SÜPER FİKİR...
TIK TIK TIK...
TIK TIK...
SAÇMALAMAYIN OĞLUM YAA...
HIŞŞŞ... SUSSANA OĞLUM BİZLE KONUŞTUUNU FARKETÇEKLER ŞİMDİ... ONLARI GÖRMEMİŞ GİBİ DAVRAN SEN.. BURAYA GELDİKLERİNDE FIRLIYOZ BİZ OKEY...
TIK TIK TIK TIK TIK..
HIŞŞŞ!.. DOKTOR NABER LAN?..
TIK TIK TIK.
EEE.. IYIDIR A...
FIYP!
HİYAAAA
Kİ
İİAAAAA
FIYP!
FIYP!
FIYP!
KHAAAAAA
GHAAAAA
HUAAAAAA
İİAAAH!
FIYP!
FIYP!
FIIIYP!
FIYP!
AH... MINA KOYİM SKİCEM ŞAKANIZI HAA... KAMERAYA BİŞEY OLDUYSA, SÇTIM OĞLUM AZINIZA...
ULAN SİZ DE S.K GİBİ NE FIRLIYONUZ ORDAN ÖYLE .MCIK...
OHHH... HAAA BEEE... BATU LAN BU...
BATU MU... AA ASKTIR NERDEN BULDUNUZ LAN O MASKELERİ.
GIRRRÇ!
EBENİN -MINDAN BULDUK...
CVUİİİT TUİİİT TİİİT.
TIK TIK TIK...
NOOLDU LAN BİŞİY OLMUŞ MU KAMERAYA... BAKIİM...
TUİİİT TUİİİT
BIRAK ABİ BIRAK... TAMAM YOK BİŞİY...
HANGİSİ LAN BATU? GORİL MASKELİ OLAN MI?
EVET ABİ GORİL OLAN BATU...
EE, ÖBÜRÜ KİM?
SKİCEM GÜRÜLTÜNÜZÜ ARTIK AMA HA...
TIK TIK TIK
NMÖÖHHM
FIYP!

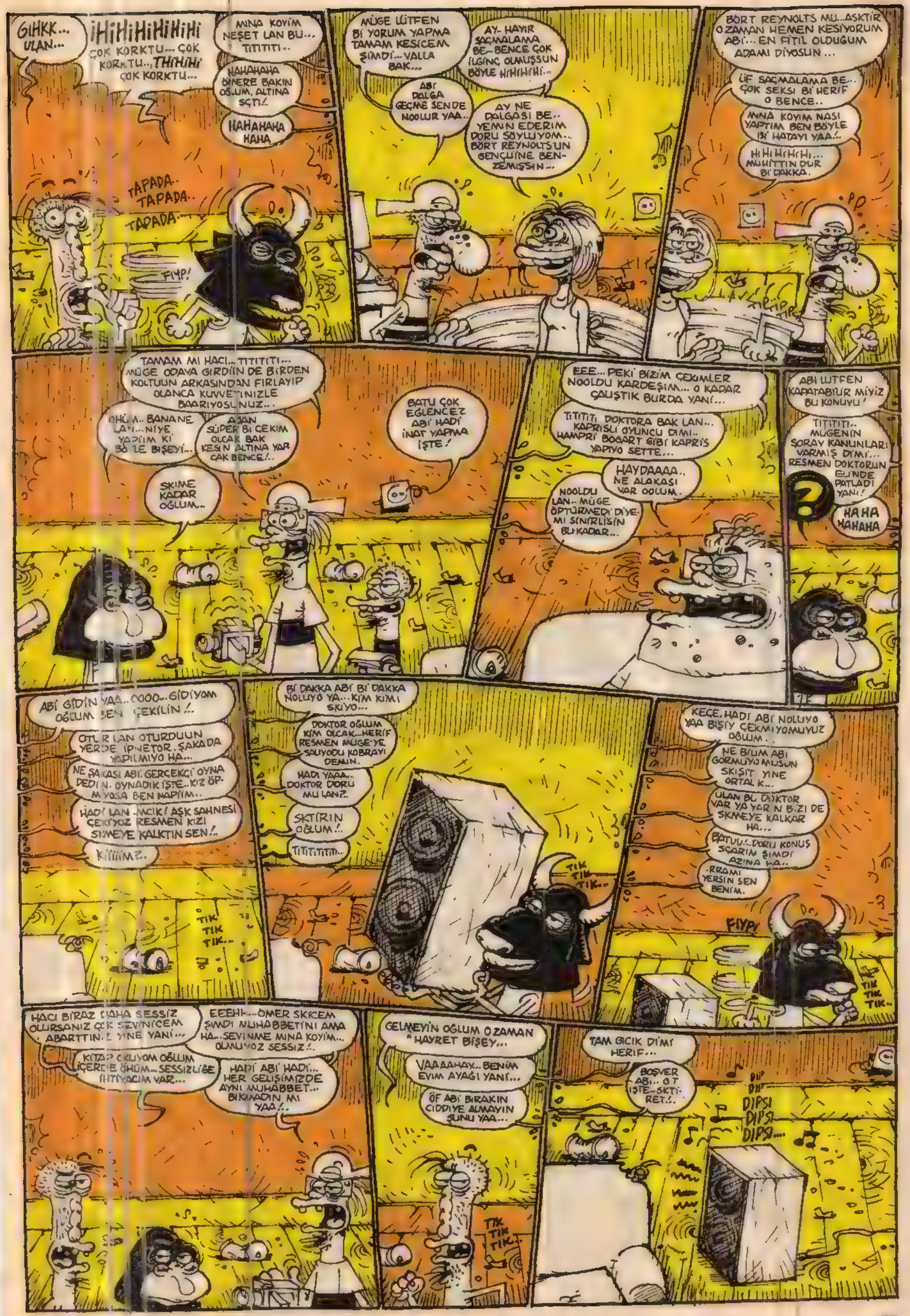
GIHKK... ULAN...
İHİHİHİHİHİHİ ÇOK KORKTU... ÇOK KORKTU... THİHİHİ ÇOK KORKTU...
MINA KOYIM NEŞET LAN BU... TITITITI..
HAHAHAHA BİNERE BAKIN OĞLUM, ALTINA SIÇTI!..
HAHAHAHA HAHA
TAPADA.. TAPADA.. TAPADA..
FIYP!
MÜGE LÜTFEN Bİ YORUM YAPMA TAMAM KESİCEM ŞİMDİ... VALLA BAK...
AY- HAYIR SAÇMALAMA BE.. BENCE ÇOK İLGİNÇ OLMUŞŞUN BÖYLE HİHİHİHİ...
ABİ DALGA GEÇME SEN DE NOOLUR YAA...
AY NE DALGASI BE.. YEMİN EDERİM DORU SÖYLÜYOM... BÖRT REYNOLTS'UN GENÇLİNE BENZEMİŞŞİN...
BÖRT REYNOLTS MU...ASKTİR O ZAMAN HEMEN KESİYORUM ABİ... EN FİTİL OLDUĞUM ADAMI DİYOSUN...
ÜF SAÇMALAMA BE... ÇOK SEKSİ Bİ HERİF O BENCE..
MINA KOYIM NASI YAPTIM BEN BÖYLE Bİ HATAYI YAA!..
HİHİHİHİHİ... MUHİTTİN DUR Bİ DAKKA.
TAMAM MI HACI... TITITITI... MÜGE ODAYA GİRDİİN DE BİRDEN KOLTUUN ARKASINDAN FIRLAYIP OLANCA KUVVETİNİZLE BAARIYOSUNUZ..
OHÜ.. BANANE LAN... NİYE YAPIM Kİ BÖ'LE BİŞEYİ...
AJAN SÜPER Bİ ÇEKİM OLCAK BAK KESİN ALTINA YAPCAK BENCE!..
BATU ÇOK EĞLENCEZ ABİ HADİ İNAT YAPMA İŞTE!
SKIME KADAR OĞLUM..
EEE... PEKİ BİZİM ÇEKİMLER NOOLDU KARDEŞİM... O KADAR ÇALIŞTIK BURDA YANİ...
TITITITI DOKTORA BAK LAN... KAPRİSLİ OYUNCU DİMİ.. HAMPRİ BOGART GİBİ KAPRİS YAPIYO SETTE...
HAYDAAAA.. NE ALAKASI VAR OOLUM.
NOOLDU LAN.. MÜGE ÖPTÜRMEDİ DİYE Mİ SİNİRLİSİN BU KADAR...
ABİ LÜTFEN KAPATABİLİR MİYİZ BU KONUYU!
TITITITI.. MÜGENİN SORAY KANUNLARI VARMIŞ DİMİ... RESMEN DOKTORUN ELİNDE PATLADI YANİ!
HAHA HAHAHA
ABİ GİDİN YAA... OOOO.. GİDİYOM OĞLUM BEN ÇEKİLİN!..
OTUR LAN OTURDUUN YERDE İPNETOR. ŞAKADA YAPILMIYO HA...
NE ŞAKASI ABİ GERÇEKÇİ OYNA DEDİN. OYNADIK İŞTE.. KIZ ÖPMİYOSA BEN NAPİİM..
HADİ LAN -MCIK! AŞK SAHNESİ ÇEKİYOZ RESMEN KIZI SİKMEYE KALKTIN SEN!..
TIK TIK TIK..
Bİ DAKKA ABİ Bİ DAKKA NOLUYO YA... KİM KİMİ SİKİYO...
DOKTOR OĞLUM KİM OLCAK...HERİF RESMEN MÜGE'YE SALIYODU KOBRAYI DEMİN.
HADİ YAAA.. DOKTOR DORU MU LAN?
SKTİRİN OĞLUM!..
TITITITITI...
TIK TIK TIK...
KEÇE, HADİ ABİ NOLUYO YAA BİŞİY ÇEKMİYOMUYUZ OĞLUM..
NE BİLİM ABİ GÖRMÜYO MUSUN SKİŞİT YİNE ORTALIK...
ULAN BU DOKTOR VAR YA YAR'N B.ZI DE SKMEYE KALKAR HA...
BATUU!.. DORU KONUŞ SÇARIM ŞİMDİ AZINA HA..
.RRAMI YERSİN SEN BENİM.
FIYP!
TIK TIK TIK..
HACI BİRAZ DAHA SESSİZ OLURSANIZ ÇOK SEVİNİCEM ABARTTINIZ YİNE YANİ...
EEEHH... ÖMER SKİCEM ŞİMDİ MUHABBETİNİ AMA HA.. SEVİNME MINA KOYIM... OLMUYOZ SESSİZ!..
KİTAP OKUYOM OĞLUM İÇERDE ÖHÜM... SESSİZLİĞE İHTİYACIM VAR...
HADİ ABİ HADİ... HER GELİŞİMİZDE AYNI MUHABBET... BIKMADIN MI YAA!..
GELMEYİN OĞLUM O ZAMAN "HAYRET BİŞEY...
VAAAAHAY... BENİM EVİM AYAĞI YANİ...
ÖF ABİ BIRAKIN CİDDİYE ALMAYIN ŞUNU YAA...
TIK TIK TIK..
TAM GICIK DİMİ HERİF...
BOŞVER ABİ.. O.T İŞTE..SKTİRET!..
DIP DIP DIPSI DIPSI DIPSI...

DUPUTUS
DUPUTUS
DUPUTUS
DUPUTUS
?!?
?
?
GIP GIPAVVAK GIP GIPAVVAK GIP GIPAVVAK
GIP GIPAVVAK GIP GIPAVVAK!
DUPUTUS DUPUTUS DUPUTUSS
?!?!
DUPUTUS DUPUTUS DUPUTUS
GIP GIVAKKAK GIP GIVAKKAK
DUPUTUS DUPUTUS
GIP GIVAKKAK GIP GIVAKKAK GIP GIP GIVAKKAK
DUPUTUS DUPUTUS DUPUTUS
DUPUTUS DUPUTUS DUPUTUS
UPSU UPSU UPSU
UPSU UPSU...
GIP GIVAKKAK GIP GIVAKKAAK GIP GIVAKKAK
DIPS! DIPS! DIPS!
TAK!..
TAK!
OFF...
NAPIYO OĞLUM BU HERİF. HAHA HAHA.. HİSS.. NEŞET..HAHA HAHA...
PATLIYO DİNU TITITITI
UPSU UPSU UPSU..
DIPSI DIPSI DIPSI
GIP GIVAKKAK GIP GIVAKKAK
DIPS DIPS
GIP GIVAKKAK
FIYP!
GUPSADA GUPSADA GUPSADA
YIAAAHAAA TITITITITI HEOOOO...
CIVILI CIVILI
UPSU UPS.. UPS.. UPSU
GUPSADA GUPSADA
CIVILI CIVILI
?
UPSS UPSSU UPS UPSU
GUPSADA GUPSADA
GIHI GIHI
GUPSADA GUPSADA GUPSADA GUPSADA
EHEHEHE HEYOOO
DUPS DUPS DUPS DUPS
GUPS GUP
DRAN DRAN
YEAAAAA TITITITITI..
HAHAHAHA OHP...OHP
DRANK DRUNK
GIP GIVAKKAK GIP GIVAKKAK GIP GIVAKKAK
DUPSU DUPSU
UPS.. UPSU UPS.. UPS
NOLUYO BURDA BE HIHIHIHI...
AY ÇOOK GÜZEEEL!
KOŞ KIZIM KOŞ PARTİ YAPIYOZ TITITITITI...
NHAA..NHAA...NHAA.
OPSS HEHEHE!
GIP GIVAKKAK GIP GIVAKKAK GIP GIVAKKAK GIP GIVAKKAK
DUPS DUPS
GUPS GUPS GUPS
HIYAAAAAAA
GUPSADA GUPSADA GUPSADA GUPSADA
CUVVIIK CUVVIK CUVVIK
DIPSI DIPSI
CUVVIK CUVVIK CUVVIK
DIPSADA DIPSADA
HIHIHIHIHIH
CUVARAK CUVARAK
GUPS GUPS
CUVARAK CUVARAK
GUPS GUPS
CUVARAK CUVARAK
NHEN.. NHEN.. NHEHEHE NHEHN NHEHN...
DIPS..DIPS!..DIPS! DIPSI..DIPS..DIPSI...
GIP GIVAKVAK GIP GIVAKVAK GIP GIVAK VAAK
DUPS..DUPSU..DUPS DU
EYH..EYHH..HIHIHIHI EYH..EYHH..EYHH...
HADİİİ HADİİİİ. OHP...TITITITITITITI...
GIP GIVAKKAK GIP GIVAKKAK GIP GIVAKKAK
CUVVIK CUVVIIK CUVVIK CUVVIK CU CUVV
KUVAKVAK VAK KUVAK VAK VAK.. ÖHYN..ÖHYN...
CUVVIK CUVVIK CUVVIK
GUPSADA GUPSADA GUPSADA
DIPSI DIPSI DIPSI! DIPSI
NHEYN EHN... NHEYN...

okyoky@lombak.com

"GÖSTER FİŞİNİ TANI KENDİNİ"

Faturadan Karakter Tahlili Uzmanı:

Kalamar Amip

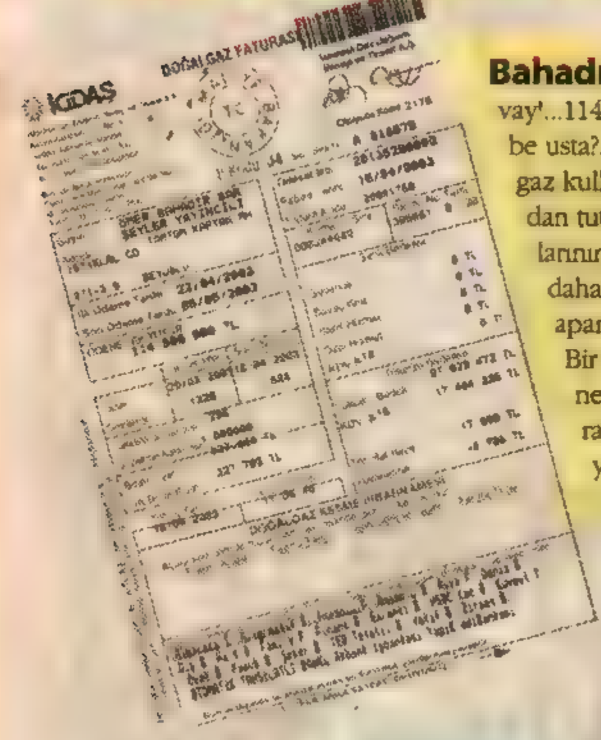

Bahadır Baruter: Vay vay vay'...114 milyonluk gaz kullanmış adam be usta?... Bir insanın bir ayda bu kadar gaz kullanabilmesi için evindeki sehpadan tutta bilgisayarına kadar tum eşyalarının gazla çalışması gerekiyor. Bır dahaki ay da Kanalizasyon faturanla apartman aidatı faturanı inceleyecem. Bir yamuğunu bulayım, bak bakalım ne yapıyorum... Sen şimdi bu faturayı görünce kimbilir kaç saat boyunca şaşırmışsındır da ha...

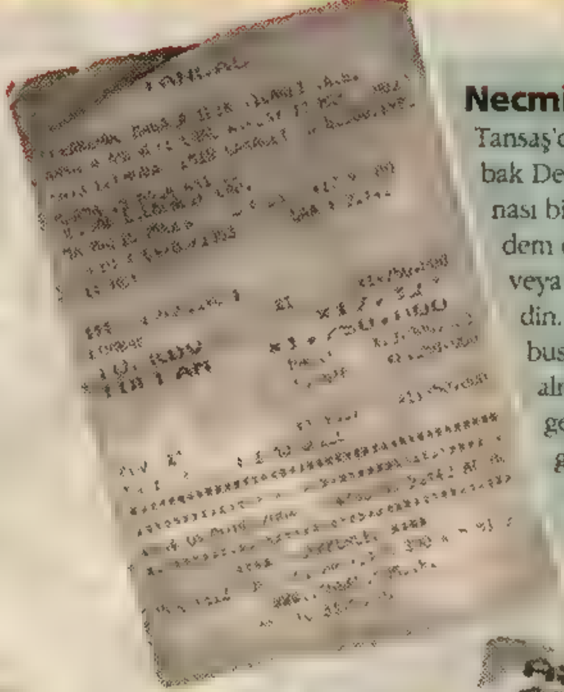

Necmiye Buhar: Koskoca Tansaş'dan ala ala sadece bır Lombak Dergısi almış olmanız alkışlanası bir çılgınlık tab ı ki ama madem dergı alacaktın, bakkaldan veya bayiiden şak diye alabilırdin. Sen kim bilir belediye otobusü abonmanırı da nereden almaya çalışıyorsundur . Saat gece 22.42 de bu alışverışı gerçekleştirmiş olman Klınık Vaka durumunu daha da vahımleştırıyor

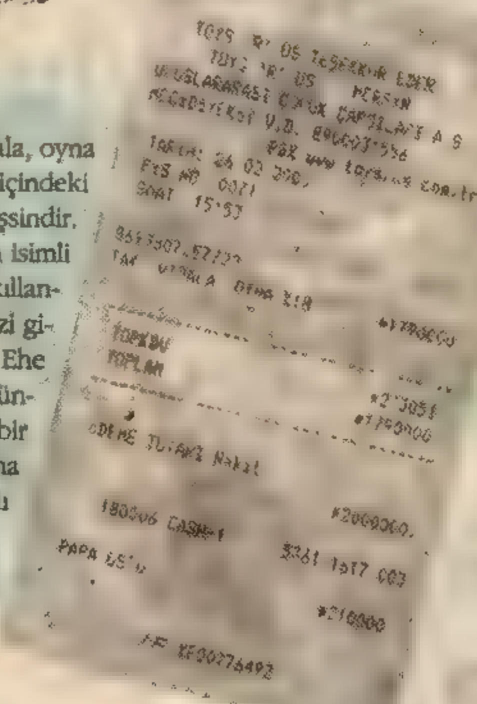

Derya Akbulut: Tak, vidala, oyna isimli ürünü alırken kim bilir içindeki çocuğu ne kadar sevindirmişsindir. Ama bu arada Tak, vidala, oyna isimli oyuncak öte yandan da insanı kıllandırmıyor değil yani... Yoksa?...Sizi gidiii sıziiiii... Tak, vidala ha?... Ehe ehe ehe!.. Olayı hiç böyle düşünmemiştim .. Bu da enteresan bir bakış açısıymış harbiden . Ama yıne de Sok, kıvır, kanırt ısımlı bir oyuncaktan daha iyidir..

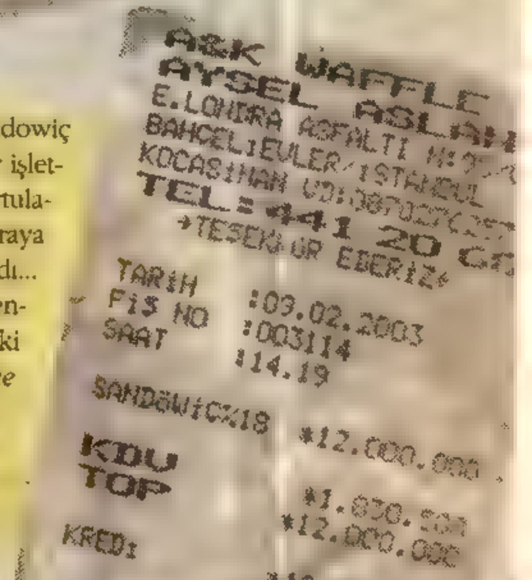

Nuri Açar: Sandviçi "Sandowiç " yazan bir işletme komik bir işletme olma damgasından kurtulamaz. Nuricığim 12 milyon lıraya ne sandvıçı yedın söyle hadı... Valla bak kızmayacaz Suç sende değil merak etme. . İçeriki odalarında; *"Haa baa baa ne kadar çok para kazanıyooz'.. Çook zenginiiz çoook"* dıye histeri kahkahaları atan Hakan ıle Emrah beylerdedir suç...

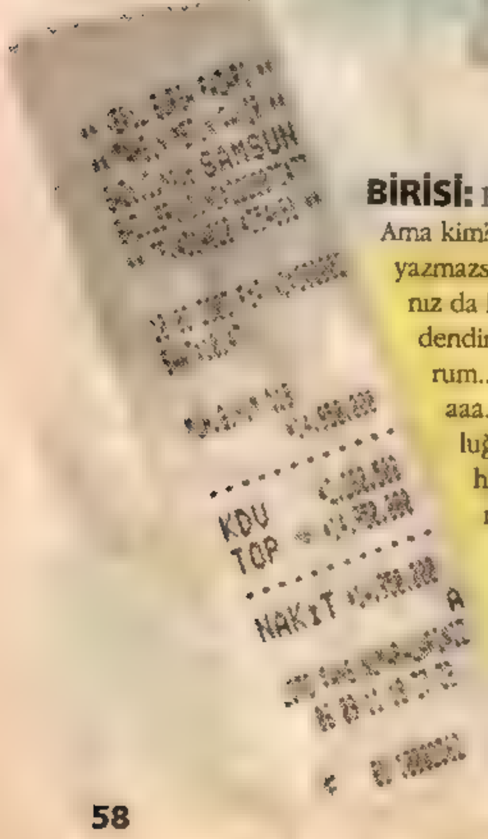

BİRİSİ: Birisi göndermişti ama?... Ama kim?. .Arkadaşlar, eğer fişin arkasına yazmazsanız isiminizi, o hengamede zarfınız da kaybolur, kendiniz de.. Bu yüzdendir ki; bu ibret faturasını yayınlıyorum... Gelelim fişinizin saçma ebatınaaaa... İnce ve uzun bir fiş. Fişin uzunluğunun değil de esas işlevinin mühim olduğunu, bilmem söylemiş miydim. Neyse Muh. Giyim şeklindeki açıklamaya çeşitli yorumlar getirebiliriz tabii... Muhbir Gıyimi olabilir mesela...

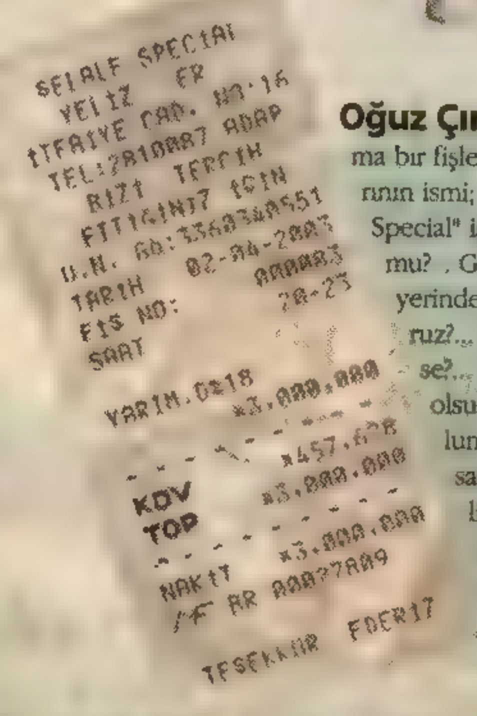

Oğuz Çınar: İşte muamma bır fişle karşı karşıyayız yine. . Işyerının ismi; Şelale Special!.. Ulan "Şelale Special" isminde bır iş yeri hiç olur mu? . Gelelim Oğuz'un bu garip ışyerinden ne aldığına?.. Bakıyoruz?... Yarım.D almış ne demekse?... Tam D ney ki, Yarım D' o olsun?... Fişin üzerinde öyle malumat dolu ki adeta fiş değıl de saatlı maarif takvimi dıyesı geliyor insanın U.N GÖ . numarası bile var. Yani Bırleşmış Mılletler Gözlemcısi no'su ..

NOT: *"Göster fişini, tanı kendini" olayına girip, kendisi hakkında bilgi sahibi olmak isteyenler; alışveriş faturalarını isimleriyle birlikte künyedeki adrese gönderebilirler.*

solmaz@lombak.com

SÜPERMAN
★ SUÇ DALGASI ★
FİÜÜÜ FÜÜYT FÜ-FÜYT
LAN?! O DA NE?!
KARDEŞİM Bİ KEREDE SUÇ ORANINI ARTTIRICI HAREKET YAPMAYIN LAN... Bİ KEREDE RAHAT DURUN BE!..
CUUUUVV...
DUR KARDEŞİM, DUR CANIM, DUR!.
ULAN BEN SENİN!.
SHAP
CAT CART CORP
YAHU BU NEDİR YA? Bİ GÜN OLSUN DIDIŞMEDEN DURUN BE... YUKARDAN İZLİYORUM SÜPEKU OLARAK Bİ İT $ KAKIŞ... ŞU HALE BAK HER YER BAĞIRSAK İÇİNDE KALMIŞ...
ALLAH RIZASI İÇİN BİRAZ AKILLI OLUN YAV...
ÇOK SİNİRLENDİRİYOLAR BE ABİ.. YANİ ADAMIN ÇOK ÜZERİNE GELİYOLAR...
KENDİNİ TUTACAKSIN.. ABİLİK EDECEKSİN BİRAZ... GÜÇLÜSÜN DİYE VUR K.R OLUR MU. BEN YAPIYO MUYUM? OLGUNLUK GÖSTERECEKSİN. BUNLAR ÖKÜZ... UYMAYACAKSIN HAYVANLARA..
HAH! EEVET..
HAKLISIN ABİ. BUNDAN SONRA DAHA DİKKATLİ OLUCAM..
HADİ GÜLE GÜLE..
ÜFF... ELLERİM HEP KAN OLDU!.
ÇIKIRT
ÜZGÜNÜM AMA, SÜPERMENBEY DE OLSANIZ, SİZİ TUTUKLAMAK ZORUNDAYIM BU YAPTIĞINIZ CANAVARLIK...
HASTA MISIN KARDEŞİM BEN BİŞİ YAPMADIM.. HEM NEDİR KI BU KELEPÇE FELAN... K.RAMAM MI SANIYON...
HELBETTE GIRARSINIZ... ÜZERİME ZİMMETLİ. KENDİ CEBİMDEN. KIT KANAAT GEÇİNDİĞİM PARAYLA ÖDERİM YE YENİSİNİ ALIRIM AMMA SIZ DE DEVLET MALINA ZARAR VEREREK, SUÇ HANENİZE YENİ BİR SUÇ İŞLEMİŞ OLURSUNUZ...
YAHU NE SUÇU NE HANESİ YAPAN HERİF DEMİN GİTTİ KOŞSAK YETİŞİRİZ..
LÜTFEN
NERDE LAN BU KATİL?
BRAVO!.. "POLİS MEMURUNU KAÇIRMAK" İŞTE SUÇ DALGASINA YENİ BİR TANE...
BİRADER, HOP!. ŞU DEMİNKİ CİNAYETİNİ Bİ ANLATSANA ARKADAŞA.
ABİ SEN BENİ BİRİNE BENZETTİN.
ANINA KODUMUN YALANCISI! YALANCI!
YETER BU SUÇLAR ARTIK..; DURUN! DURUN DİYORUM!..
ÇAT PAT KÜT
SUS LAN SEN DE BE.!
VAY BABAM!
ÇATIRT
BAM BAM BAM BAM BAM BAM
ULAN KULAAMIN ZARINI SİTTİN!.
ÇIKIRT ÇIKIRT
BAM BAM BAM BAM BAM BAM
LA DUR YETER!
EEEEEH!
HAĞYIR
ÇAT
TANGIR TUNGUR
-Tİ-HA-HÜ-HA-HÜ-HEGÖNM! O BENİM ÜSTÜN HİZMET MADALYASI HEDİYEMDİ BENİM İÇİN ANLAMI ÇOK ÖNEMLİYDİ ÜHÜHÜHÜHÜ
VAYANAMEEEEY ALEEEY ALEEEY
ABİ AĞLAMA ÇOK RİCA EDİYORUM.. BİŞEYİ YOK... PİMİ KIRILMIŞ, DAĞILMIŞ TOPLARLAR... KALK... YERLER PİS...
MU.. BUUUB.. BUHUHÜHU
YÜRÜ ABİ GİDELİM MERKEZE. AÇILIRSIN
BÜHÜHÜHAHÜHÜ
BAK, HALA AĞLIYOR YAA AAA ABİ BAK KARININ MEMESİ YUKARDAN FULL GÖZÜKÜYO..
MMM... HANİ MÜHÜ, NERDE MM..

-BİTENMEN-

HÜCRELERİN AŞIRI ÇOĞALMASIYLA DOKULARDA MEYDANA GELEN YUMRU YANİ TÜMÖR... SİZİ BU TEHLİKEYE DİKKATE ÇAĞIRIYORUM BEYLER..!
ŞU AN GÖRECEĞİMİZ, TÜMÖR BAŞLANGICINA ADAY BİR KAN DOKUSU... DİKKATLE SEYREDİN...
Önce dokuyu büyütelim.
İşte milyonlarca irili ufaklı hücreden oluşuyor...
Sorunumuzun kaynağı da tam şurdaki mavi hücre...
Diğerlerine göre daha hareketli... Bunu etrafındaki parçacıklardan ve diğer hücrelere yayılma çabasından da anlayabilirsiniz...
Bu arsız hücrenin ne kadar süratli bir bulaşma uğraşı içerisinde olduğunu fark edebildiniz mi?..
Hızla çoğalmaları onların diğer hücrelere yayılma gereksinimlerini arttırdığını gözönüne aldık.
Bu yüzden çoğalmayı durdurmak için, hücreye, onların direncini kıracak çeşitli virüsler enjekte ettik...
Kuşkusuz bu hareketliliğin yegane sebebi içinde hızla çoğalan şu mikrobik yaratıklar...
Kısa sürede her hastalık milyonlarcasını ortadan kaldırdı...
Yani mikrobu mikropla yok ettik...
Ama fakat...

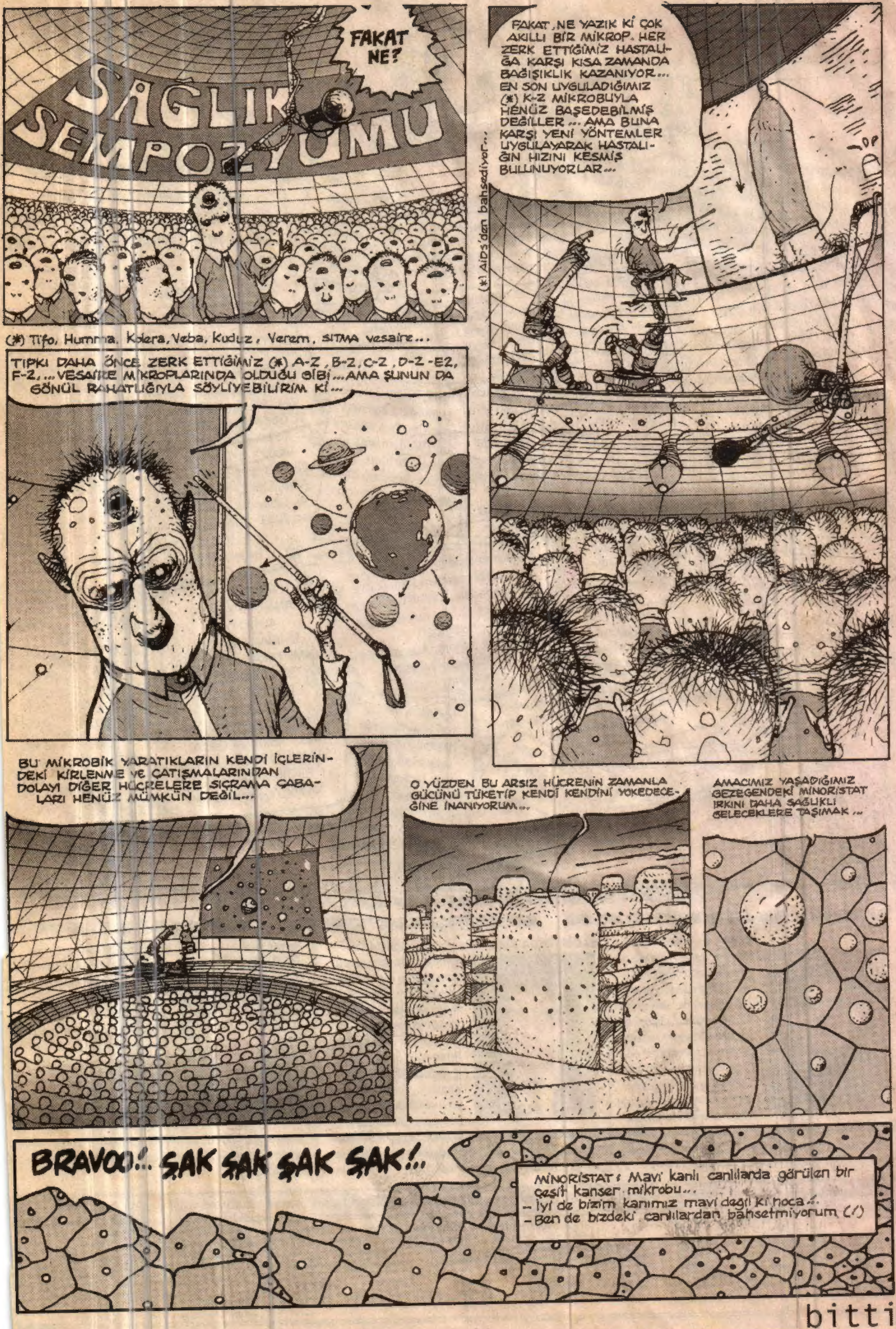

baykenanyarar@yahoo.com

bitti

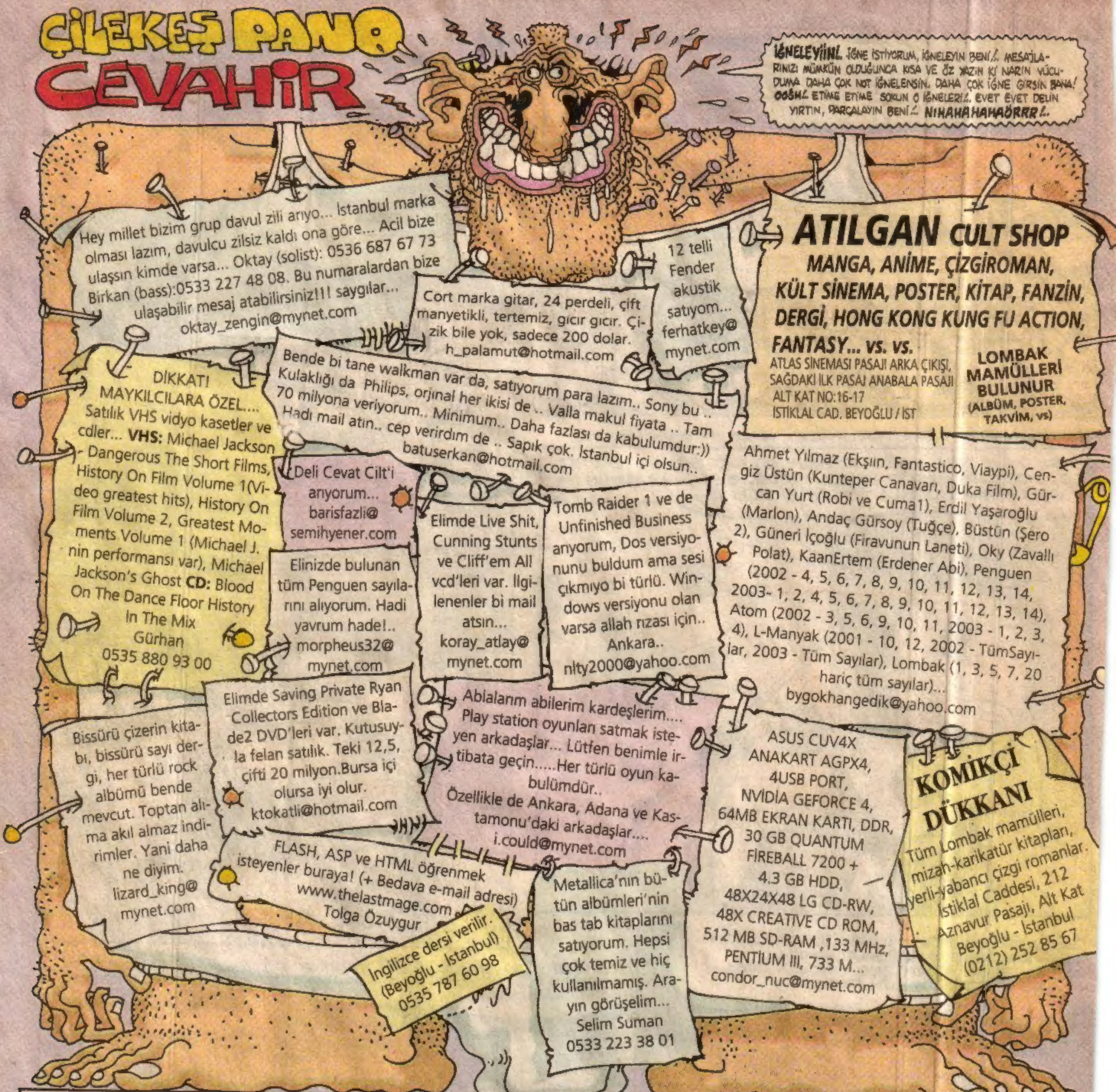

İNSAN SARRAFI **SANSAR ÇAKAL** YAZIYOR..

VESİKALIKTAN KARAKTER TAHLİLLERİ

ERHAN Ş.: Görünen o ki fotoğrafınızı çeken makineye bayılmışsınız sayın Erhan. Mest olmuşsunuz adeta... Hatta zevkten işiyor da olabilirsiniz... Yüzünüzdeki huzur ifadesi bin metreküplük akvaryum seyreden adamda bile yoktur. Çenenin köşeli olmasından asla top sakal bırakamayacağınızı anlıyorum sayın Erhan. Bu arada öyle acayip bir boğaz anatomisine sahipsiniz ki insanda kılıç yutturma arzusu uyandırıyorsunuz. Bütün bu şapşal görünüşünüze rağmen, yine de bu ayın en tipi düzgünü sizsiniz... Tebrik ederim canım...

KADİR TOLGA S.: Sayın Kadir Tolga, kafadan iki ismin yanyana bu kadar uyumsuz duracağını isminizden tiksinerek yazıyorum. Ağzınızdaki yaraya yatıp kalkıp dua edin, çünkü dikkatleri üzerine çekerek mevcut tipsizliğinizi bir nebze olsun kamufle etmiş. Berberinizin kim olduğunu yazarsanız; Berberler federasyonu derhal diplomasını iptal edip dükkanını sonsuza kadar mühürleyecektir. Kepçe kulaklarınız sayesinde sizi arkadan görenler de hemen şıp diye tanıyordur öyle değil mi sayın Kadir Tolga?... *(Iıiiiiyyyy isme bak....)*

RAMAZAN B.: Eğer dudaklarınıza ruj sürmüyorsanız, sizde doğuştan Palyaçoluk potansiyeli var diyeceğim sayın Ramazan. Ne tarafa baktığı belli olmayan gözler, namaz takkesi modeli saçlar, Kaya Çilingiroğlu burun gibi sahip olduğunuz bu organları bağış yapsanız, inanın hiç bir organ bankası kabul etmeyecektir sayın Ramazan... Fotoğrafınız resmin altına imzasını, telefonunu filan koyduğuna göre sizin bu *"Garip Mahlûk Belgesi"* ne yapıştırmalık resminizi beğenmiş... Bu tabii sizin durumunuzdan daha vahim...

Ciğerinizi okutmak, kim olduğunuzu öğrenmek istiyorsanız, siz de bi vesikalığınızı, arkasına (ad, soyad, yaş) yazıp gönderin...

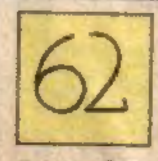
Tedaviden Önce

Tedavi Esnası

Tedaviden sonra

1 Mayıs 2003 • **Sayı:** 25 • **İmtiyaz Sahibi ve Sorumlu Yazıişleri Müdürü:** Bay Nuri Açar • **Editör:** Bay Bahadır Baruter
2. Editör: Bay Hakan Karataş • **Rengarenk:** Bay Fırat Yaşa • **Kaligrafi:** Bay Rıza Külegeç • **Internet Kankası:** Bay Merthan Kaleli
Adres: İstiklal Caddesi, No: 373, Turhol Han Kat: 5, Daire: 9 Beyoğlu/İstanbul • **Tel:** (0212) 249 00 24 - 249 00 25 • **Faks:** (0212) 249 00 79
İnternet Şeysi: www.lombak.com • **Yayıncı:** Komik Şeyler Yayıncılık • **Baskı:** Ilıcak Matbaası (0212) 880 40 75 • **Dağıtım:** DDP • **ISSN 1303 - 0124**

ABONELİK OLAYI	Tüm Türkiye	Avrupa	Amerika	Uzakdoğu
	1 yıllık: 22.000.000 TL	**1 yıllık:** 25 dolar	**1 yıllık:** 30 dolar	**1 yıllık:** 40 dolar
	6 aylık: 10.000.000 TL	**6 aylık:** 12 dolar	**6 aylık:** 15 dolar	**6 aylık:** 20 dolar

Abone bedelini Yapı Kredi Bankası Parmakkapı Şubesi, ilgili hesaba yatırıyosunuz, soora dekontu bize fakslıyosunuz ve abonelik olayı başlıyo.
TL Hesabı: 0108212-2 • Dolar Hesabı: 30004376-0

AKACAK KOMİK DAMARDA DURMAZ!

MEŞHUR DERGİ KEMİK TEK BAŞINA ÇIKTI!..

GÜZEL MEMLEKETİMİZİN DÖRTBİR YANINA KONUŞLANMIŞ TÜM GAZETE BAYİLERİNDEN ÇILDIRASIYA İSTEYİNİZ!

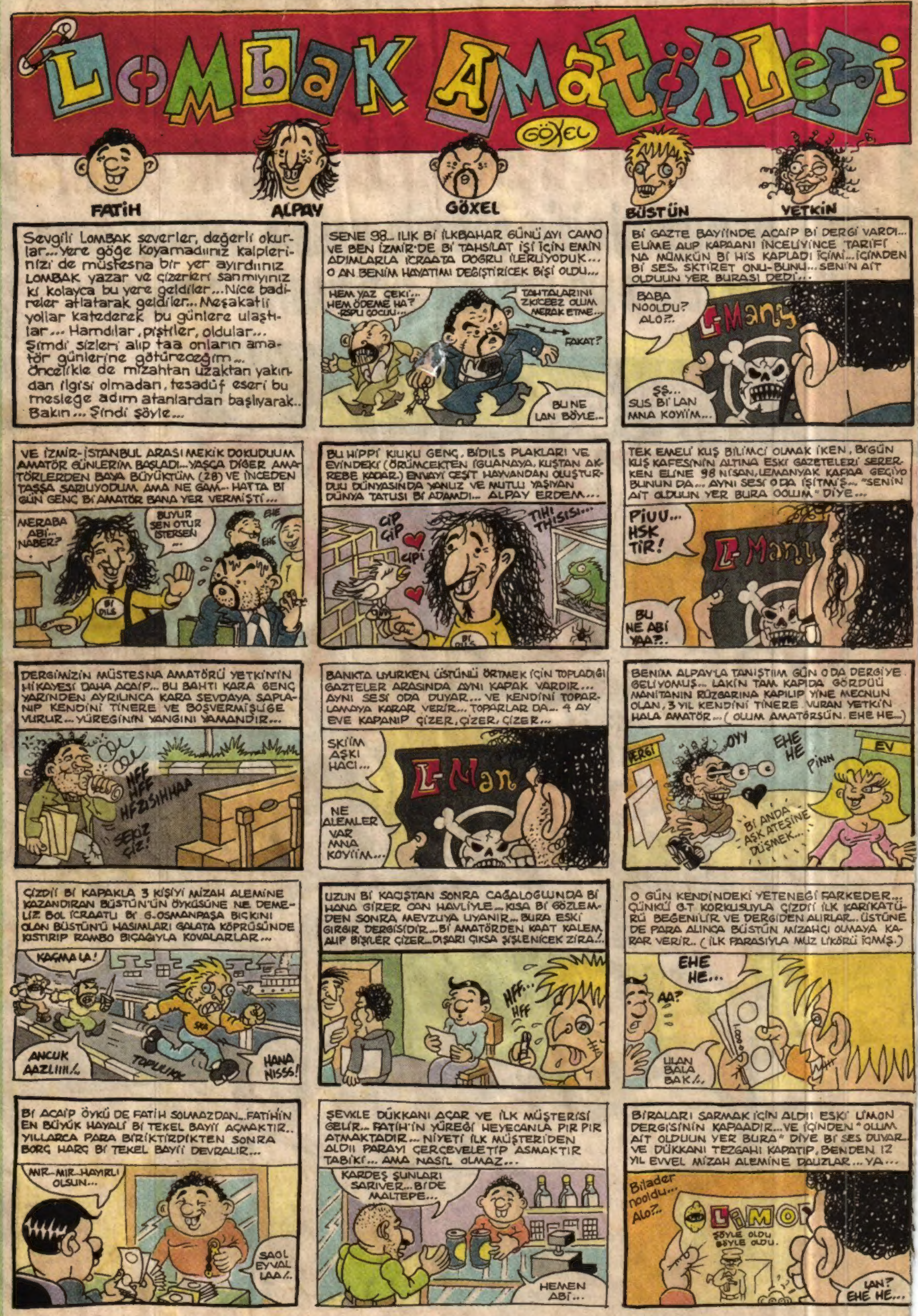

LOMBAK AMATÖRLERİ
GÖXEL
FATİH
ALPAY
GÖXEL
BÜSTÜN
YETKİN
Sevgili LOMBAK severler, değerli okurlar... Yere göğe koyamadınız kalplerinizi de müstesna bir yer ayırdınız LOMBAK yazar ve çizerleri sanmıyınız ki kolayca bu yere geldiler... Nice badireler atlatarak geldiler... Meşakatli yollar katederek bu günlere ulaştılar... Hamdılar, piştiler, oldular... Şimdi sizleri alıp taa onların amatör günlerine götüreceğim... Öncelikle de mizahtan uzaktan yakından ilgisi olmadan, tesadüf eseri bu mesleğe adım atanlardan başlıyarak.. Bakın... Şindi şöyle...
SENE 98.. ILIK Bİ İLKBAHAR GÜNÜ AYI CANO VE BEN İZMİR'DE Bİ TAHSİLAT İŞİ İÇİN EMİN ADIMLARLA İCRAATA DOĞRU İLERLİYODUK... O AN BENİM HAYATIMI DEĞİŞTİRİCEK BİŞİ OLDU...
HEM YAZ ÇEKİ... HEM ÖDEME HA? -RSPU ÇOCUU...
TAHTALARINI ZKICEEZ OLUM MERAK ETME...
FAKAT?
BU NE LAN BÖYLE..
Bİ GAZTE BAYİİNDE ACAİP Bİ DERGİ VARDI... ELİME ALIP KAPAANI İNCELİYİNCE TARİFİ NA MÜMKÜN Bİ HİS KAPLADI İÇİMİ... İÇİMDEN Bİ SES, SKTİRET ONU-BUNU... SENİN AİT OLDUUN YER BURASI DEDİ...
BABA NOOLDU? ALO?..
ŞŞ... SUS Bİ LAN MNA KOYİİM...
VE İZMİR-İSTANBUL ARASI MEKİK DOKUDUUM AMATÖR GÜNLERİM BAŞLADI... YAŞÇA DİĞER AMATÖRLERDEN BAYA BÜYÜKTÜM (28) VE İNCEDEN TAŞŞA SARILIYODUM AMA NE GAM.. HATTA Bİ GÜN GENÇ Bİ AMATÖR BANA YER VERMİŞTİ...
MERABA ABİ... NABER?
BUYUR SEN OTUR İSTERSEN ...
EHE
EHE
Bİ DİLS
BU HİPPİ KILIKLI GENÇ, BİDİLS PLAKLARI VE EVİNDEKİ (ÖRÜMCEKTEN İGUANAYA, KUŞTAN AKREBE KADAR) ENVAYİ ÇEŞİT HAYVANDAN OLUŞTURDUU DÜNYASINDA YALNIZ VE MUTLU YAŞIYAN DÜNYA TATLISI Bİ ADAMDI... ALPAY ERDEM...
CİP CİP
CİPİ
TİHİ THİSİSİ...
TEK EMELİ KUŞ BİLİMCİ OLMAK İKEN, BİGÜN KUŞ KAFESİNİN ALTINA ESKİ GAZETELERİ SERERKEN ELİNE 98 NİSAN, LEMANYAK KAFAA GEÇİYO BUNUN DA... AYNI SESİ O DA İŞİTMİŞ... "SENİN AİT OLDUUN YER BURA OOLUM" DİYE...
PİUU... HSK TİR!
BU NE ABİ YAA?..
DERGİMİZİN MÜSTESNA AMATÖRÜ YETKİN'İN HİKAYESİ DAHA ACAİP... BU BAHTI KARA GENÇ YARİNDEN AYRILINCA KARA SEVDAYA SAPLANIP KENDİNİ TİNERE VE BOŞVERMİŞLİĞE VURUR... YÜREĞİNİN YANGINI YAMANDIR...
HFF HFF HFZISIHHAA
SEKİZ ÇİZ!
BANKTA UYURKEN ÜSTÜNÜ ÖRTMEK İÇİN TOPLADIĞI GAZTELER ARASINDA AYNI KAPAK VARDIR... AYNI SESİ O DA DUYAR... VE KENDİNİ TOPARLAMAYA KARAR VERİR... TOPARLAR DA... 4 AY EVE KAPANIP ÇİZER, ÇİZER, ÇİZER...
SKİİM AŞKI HACI...
NE ALEMLER VAR MNA KOYİİM...
BENİM ALPAY'LA TANIŞTIIM GÜN O DA DERGİYE GELİYOMUŞ... LAKİN TAM KAPIDA GÖRDÜÜ MANİTANIN RÜZGARINA KAPILIP YİNE MECNUN OLAN, 3 YIL KENDİNİ TİNERE VURAN YETKİN HALA AMATÖR... (OLUM AMATÖRSÜN. EHE HE...)
DERGİ
OYY
EHE HE
PİNN
EV
Bİ ANDA AŞK ATEŞİNE DÜŞMEK...
ÇİZDİİ Bİ KAPAKLA 3 KİŞİYİ MİZAH ALEMİNE KAZANDIRAN BÜSTÜN'ÜN ÖYKÜSÜNE NE DEMELİ. BOL İCRAATLI Bİ G.OSMANPAŞA BIÇKINI OLAN BÜSTÜNÜ HASIMLARI GALATA KÖPRÜSÜNDE KISTIRIP RAMBO BIÇAĞIYLA KOVALARLAR...
KAÇMA LA!
ANCUK AAZLIIII!..
TOPUKKK
HANA NISSS!
UZUN Bİ KAÇIŞTAN SONRA CAĞALOĞLUNDA Bİ HANA GİRER CAN HAVLİYLE... KISA Bİ GÖZLEMDEN SONRA MEVZUYA UYANIR... BURA ESKİ GIRGIR DERGİSİDİR... Bİ AMATÖRDEN KAAT KALEM ALIP BİŞİLER ÇİZER... DIŞARI ÇIKSA ŞİŞLENİCEK ZİRA!..
HFF... HFF
O GÜN KENDİNDEKİ YETENEĞİ FARKEDER... ÇÜNKÜ G.T KORKUSUYLA ÇİZDİİ İLK KARİKATÜRÜ BEĞENİLİR VE DERGİDEN ALIRLAR.. ÜSTÜNE DE PARA ALINCA BÜSTÜN MİZAHÇI OLMAYA KARAR VERİR.. (İLK PARASIYLA MUZ LİKÖRÜ İÇMİŞ.)
EHE HE...
AA?
ULAN BALA BAK!..
Bİ ACAİP ÖYKÜ DE FATİH SOLMAZDAN.. FATİH'İN EN BÜYÜK HAYALİ Bİ TEKEL BAYİİ AÇMAKTIR.. YILLARCA PARA BİRİKTİRDİKTEN SONRA BORÇ HARÇ Bİ TEKEL BAYİİ DEVRALIR...
MIR-MIR-HAYIRLI OLSUN...
SAOL EYVAL LAA!..
ŞEVKLE DÜKKANI AÇAR VE İLK MÜŞTERİSİ GELİR.. FATİH'İN YÜREĞİ HEYECANLA PIR PIR ATMAKTADIR... NİYETİ İLK MÜŞTERİDEN ALDIİ PARAYI ÇERÇEVELETİP ASMAKTIR TABİKİ... AMA NASIL OLMAZ...
KARDEŞ ŞUNLARI SARIVER... BİDE MALTEPE...
HEMEN ABİ...
BİRALARI SARMAK İÇİN ALDIİ ESKİ LİMON DERGİSİNİN KAPAADIR... VE İÇİNDEN "OLUM AİT OLDUUN YER BURA" DİYE Bİ SES DUYAR. VE DÜKKANI TEZGAHI KAPATIP, BENDEN 12 YIL EVVEL MİZAH ALEMİNE DALIZLAR... YA...
Bilader nooldu... Alo?..
LİMON
ŞÖYLE OLDU BÖYLE OLDU.
LAN? EHE HE...